大正五年正月念三號第三種郵便物認可

本報覺悟欄九年七月份起發售彙刊現十一年九月份已釘成每冊銀三角九年七八九十十一月及十年一月均已售完

中華民國十一年十月八日（即舊歷八月十八日）（星期日）

民國日報

THE REPUBLICAN DAILY NEWS

本館開設在上海河南路第十二號十三號（三茅閣橋北首）

電話四千八百十六號

第二千四百號

今日四張售大洋三分

定報章程 [illegible] 全年九元半年五元三個月三元歐美各埠全年十六元半年九元以上均照大洋計算寄費在內郵票九五折計算

廣告刊例 特等新聞下幅五行起碼每日每行三角頭等二行起碼每日每行大洋一元二角後幅三行起碼每行六角短行每字七厘英寸二方寸起碼每寸每日三角

上海模範工廠 游民工廠 開幕通告

本廠籌備以來迄已兩載現在土木告成規模粗具謹於十月九十兩日（即八月十九二十日）在江灣火車站西首本工廠舉行開幕禮除柬請政軍商學各界駕蒞參觀並派人在火車站招待外特此登報通告屆期務乞早降為荷

上海模範工廠 游民工廠 總辦事處敬啓

上海大同行銀樓公所忠告同業工人

我親愛的同業工人今亦同盟罷工乎夫勞工神聖固為近今之美名詞但所謂神聖者要當盡勞動之本能不可染丁之惡習況我業之待遇工人與他業不同他業大都包工我業則備住宿供飲食且有升工郵工之優點他業大都專用日丁或夜工我業則日丁之外另係夜工則加給工資我銀樓同業之待遇我工人似亦不可謂薄矣而今亦同盟罷工乎諸君試思同盟罷工之事大則觸犯刑章小亦各有損失在煽動諸君罷工者固別有用意諸君果何樂而為之犧牲今與諸君約君果有正當理由向我銀樓同業要求者可速推代表即赴銀樓公所與我董事部開誠布公妥商解決以全我東夥之誼否則法律具在自有相當之對付也幸各三思諸

上海大同行銀樓公所緊要廣告

謹啟者敝業工人忽于節後發生罷工風潮一時恐難就緒惟承各界惠顧定造各件未經完工者統希寬假時日務乞鑒原特此通告諸惟垂鑒

方九霞成記 景福元記 楊慶和福記 老慶雲牲記 老寶成振記 裘天寶德記
楊慶和久記 慶福星恆記 鳳祥裕記 書文元裕記 北慶雲仁記 楊慶和發記
寶成德記 裘天寶禮記 寶成裕記 鳳祥和記 鳳祥德記 方九霞新記

上海石路四馬路中口 公義提莊三十週紀念

綢緞衣服 細毛皮貨 大廉價 八月二十號起 九月二十止

上海 榮昌祥廿五週紀念

新到大批呢絨各貨 特別大減價 八月十七日至九 十六日

南京路新世界對面 電話（中央四一二四）

上海公司 擇於夏歷八月十六日開幕 大廉價

本公司全部裝修未竣 四部先行交易 地址三馬路西晝錦里

皮貨部 衣服部 呢絨部 西裝部

電話中央二二八三

江灣賽馬

陰歷八月二十日即陽歷十月十號下午一時半起賽是日備有專車上午十一點五十分下午十二點四十分一點十五分特此佈告 萬國體育會啓

北京國風日報第三次恢復啓事

本報因主持正義屢遭摧殘今者同人重來燕市得再與言論界諸君子相周旋慶快何似擬定每日出一正張並一副刊正張四版專錄時論新聞副刊定名「學滙」博登新舊文學歡迎投稿准於雙十節出版各省通信及學滙投稿務請於十月九號以前惠寄為盼特此預告 地址北京騾馬市大街魏染胡同門牌二十九號

請客須以大前門香烟庶表款待之誼

大前門香烟係最先在中國製造之上等香烟

每包十枝每聽五十枝

電器實業家注意

本行為英國著名製造廠十餘家聯合組織專辦本廠自造各種透平發電機方棚馬達帮波煤氣引擎煤氣鍋爐地實爾老牌黑油引擎普通黑油燃油引擎各式電纜電報電話材料凡屬電氣廠實業工廠所需之全部機器均可完全承辦如蒙惠顧請駕臨或賜函徵行無任歡迎

英商久勝洋行 上海四川路一百廿九號電話中央二一百〇八

雅達烟公司 三五牌

上等社會均皆歡迎 烟絲精選寰球馳名

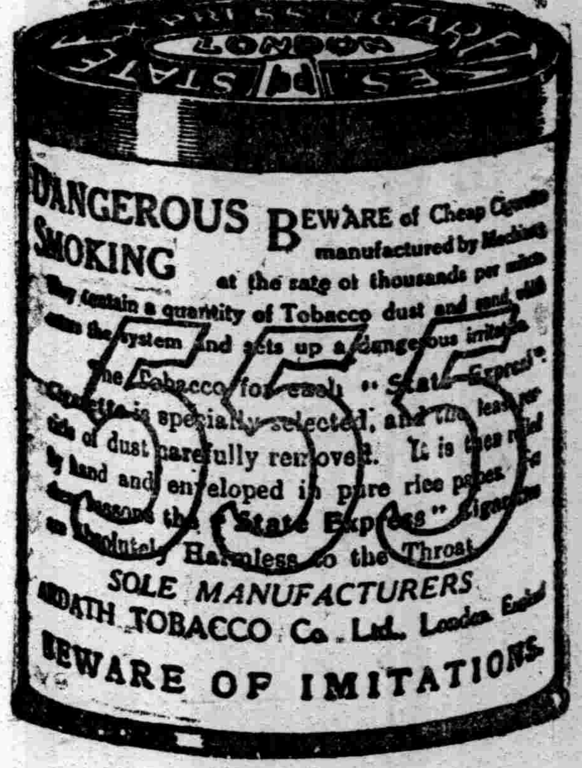

上品香烟

全球各埠均有出售

[illegible]醫生

電話中央四千七百另四號

診所上海法界霞飛路即嵩山路巡捕房西首隔壁一百六十五號

華洋義振會緊要啟事

夙仰中外善長海外僑胞對於各項災振或慷慨捐輸或熱心勸募久爲本會同人所感戴此次重罹浩劫仍乞
捐述除豪欵指定捐助防災或其他災振用項外悉數撥作急振之需謹此布告伏希善鑒

本會前因江浙皖三省水災奇重辦理振務並經登報聲明辦至本年陽歷六月底爲終了時期詎料各屬迭遭風雨山洪暴發……上次振務正在結束之時始則汕頭風災現又值浙省被災之重較去尤慘昨經本會決議賡續辦理振濟念哀鴻源源接濟渥荷仁漿感無旣極本會所收

光華眼鏡公司十週紀念特別減價

本公司自創設迄今已十移寒暑矣對於驗光之準確裝合之舒服式樣之美麗製造之精良物質之堅牢價格之相宜早在諸君洞悉中選蒙各界士女之惠顧不勝榮幸茲逢十週紀念各貨一律大減價照平時價目一律八折更贈品留作紀念藉以答謝昔日之盛意尚希今後之賜顧

光華眼鏡公司謹啓　上海英大馬路大慶里口

中華美術大學文藝研究會徵集會員通告

吾國文學書畫素負盛譽滿全球爲東方文化之母自新學昌而斯道絕但歐州各國方日事研求也世界美術之峰其在斯乎本大學以保存國粹爲己任創立此會期與海內關心文化之士共相討論不限資格不限年歲不計學費有志士大夫至男女學生俱可入會簡章函索即寄十月十一日開始研究隨時可以入會

校址上海尙文門（即小西門口）　校長周湘啓

馬玉山糖果餅乾公司國貨徵銷場廣告

啟者本公司自置洋樓在南京路一百七十三號裝修已竣擇期夏歷八月初一日先行遷入照常營業由開市日起至八月十五日止各貨品均收九折俟二樓國貨徵銷場佈置完善定于八月初十日正式開幕茲將本場預備招商設店分部營業如下

各省名茶　綢緞綾羅　陶瓷器皿　土布絨毡　福州漆器　燒青銅器
馳名好酒　雪茄香烟　絲巾鞋襪　化粧香品　應驗良藥　四時水菓
茶食禮品　珠寶玉器　各種笠彩　美術圖畫　玻璃器皿　花木盆景
罐頭食品　金銀首飾　帽傘毡薦　文房儀器　南貨海味　兒童玩具
茶室點心　新衣皮裘　藤皮夾袋　各式衣箱　各省乾菓　擋瓷家具

場內附設陳列所以備出品家存放樣子不收費用如欲取閱（陳列出品）（招商營業）及（寄售）等章程請按址函索或面商辦法均樂歡迎

上海四馬路美大公司國產綢緞八折大競賣

○○展期○○　三禮拜

謀洋務職事之利器

另設特別班　限一月畢業

本社發明閉眼術打字專科已十五年功課完備教法精善洵爲各打字社冠現備洋行機用新式機器數十餘種並不隻隻同樣一經來學即能閉目打字三個月精熟能用各種通器故諸業輒得優勝隨時加教速記簿記畢業後並能介紹生意欲閱詳章來取

虹口乍浦路聯安里振華學社啟

域外小說集

周作人譯

定價大洋六角　紀念廉價一五折

極高尙的文言作品　絕無「流毒」的國文教材

近人皆知宗仰周先生之白話文、不知先生前此之文言作品。尤有極名貴之價值。是編乃先生自輯其文言譯述之小說、得三十七篇。原文皆理趣高尙、合於先生「人的文學」之旨。譯文則清潤冷雋、讀之如嚼冰雪。

劉半農著　中國文法通論　定價實銀六角　紀念實銀五角

上海棋盤街　羣益書社

天下無比的便宜信封

本來便宜　紀念期間　現又廉價

本社特製一種栗光信封、顏色深雅、照字不透。紙質堅結、沾潮不破。分量極輕。郵費不貴。最大者每百個不過二角。小者每百個只一角三分。作通告用、尤爲合算。

上海棋盤街　羣益書社

新出版　英文基礎一萬字　英文基礎三千句

▲陳嘉編▼

精裝一冊一元二角　精裝一冊定價一元

紀念廉價五折

在英文中選一萬多個極通用的字，分爲三十四門，有不知道的字，按照門類一尋，可以立時尋出，非常便利。

在英文中選三千多極通用的句子，都是成句或熟語，編爲四百五十節，若能記熟，可以由一句活用到很多句。

上海棋盤街　羣益書社

海甯……

小兒諸症與大人不同即常有輕即變重重即不起所在多有以故小兒病關於醫者之良否尤關看護之如何茲

民智書局新刊義務學校適用教科

中國歷史講義　侯紹裘編著　每冊一角

自然科學常識講義　惲震編著　每冊七分

現在許多失學男女，急要補習教育，但是苦於沒有適當教材，欲濟這普通常識深感困難，這兩本講義剛剛適應這個要求而出。中國歷史講義的優點，在於極簡略中連類及於學術思想宗教文化等。自然科學常識講義，讀了便能得着植物學動物學礦物學生理學衛生常識。一般急要補習教育的男女，及義務學校學生，應該人手一冊，以供誦讀。凡熱心於通俗教育者，也應備存一本，以資參考。

總發行上海民智書局

求是中學日夜科免費招男女生

本校成立五年本學期業已開課歷屆學生由雪保存相當職業所聘男女教員係國內外著名大學畢業辦理成績經全國各官廳團體名人獎勵在案現續招各級男女生有志學者須從速報名入學考試不拘程度年齡（學額）商業夜科二百五十名半日英文專科百五十名半日國文專科百五十名小學百名速成打字五十名章程每冊四分空函不復男生膳宿舍上海霞飛路漁陽里正科校址女生膳宿舍法租界巨籟達路預科校址非義務生交費半年自六元至十五元爲度

校長陶雪生啓

駐滬紹屬水災籌振會乞振

收款處（北市）中國銀行中央信託公司永豐安裕大均泰承裕五莊（南市）義昌福康兩莊及同鄉會事務所掣取收條由本會登報鳴謝

會長徐乾麟　副會長孫蔭人王頌堅　經濟董事宋漢章田祈原王鞠如嚴成德　販務主任田時霖等同啟

包世臣先生著　書法津梁出版

名家書法之書古昔甚夥如王右軍與衛夫人之筆陣圖唐太宗之筆法范陽盧雋之臨池妙訣顏眞卿之述張長史筆法孫過庭之書譜姜白石之續書譜等難以殫舉然詞語艱深學者不易領悟終不若涇縣包愼伯安吳論書之簡明精當易於了解蓋書學至清而最盛蒼萃帖學碑學之菁英鎔冶南派北派於一爐渾然秀勁古致奇趣完白墨卿翟皆兼而有之包氏爲完白大弟子獨得傳其衣鉢故能言之成理精切扼要是編集安吳論書中最切要易解之論及其所折衷所實驗之用筆結體分行布白諸法蓋皆包氏一生研究有心得之旨要也與尋常書法大有逕庭其裨益學者適於臨池處眞不可同年而語全書四冊中國連史精印特價洋七角二分外埠函購郵票通用外加掛號寄費一角總代發行棋盤街著易堂書局經售處四馬路大東書局世界書局國華書局文瑞樓書局泰東書局崇文書局啓新書局博古齋書局掃葉山房書局外埠各大書局均有代售

護法週刊奮鬥號到滬

每份售洋一分　愛讀諸君如欲購閱請至三茅閣橋民國日報館發行所購取

護法週刊社安慶總發行所敬啓

言論

軍閥別尋發財法罷

眼前的軍閥，目的眞在做軍閥嗎？斷斷不是的，他們不過將做軍閥當一種手段罷了。採用這手段，要達的是甚麼目的呢？做總統嗎？自然也是個目的，然而做總統依舊是手段，將做總統當手段的目的，又是甚麼呢？一千句話併做一句，不過想做個大富翁罷了。

拚命預備做大富翁的，我眞要替他可惜了。一樣發財，做軍閥發財，是要挨萬人唾罵的，還有不但不受唾罵，而且很夠得人同情的一條路，橫在前面，軍閥却沒看見，蠢到這樣，眞覺可憐。

左右不過要錢罷了，做西崽轎夫，自然掙得錢不多，緣何不做實業家呢？你看那些號稱文明國的實業家！他們住的房子，比總統府還要華美；他們坐的汽車，走得黃裏子的還要快；他們所雇用的人，比國務員還要多；有甚麼不及總統處，又何必定要做總統呢，更何必定要做軍閥呢？

不對，我這話說差了，嫌他們做軍閥害人不夠，還要慫恿他們做財閥，這不是差了嗎？不差的！因爲他們沒有做實業家的知識，他們只會背上槍杆向人民頭上硬敲，並且一敲便是幾十萬幾百萬，做慣了硬敲生活的，斷不願意一錙一銖地做另工夫。他們有自知之明，斷不肯上我底當的。所以我這話終歸無効，也就是終歸不差。

我不過是在地獄裏說法罷了。見他們這樣下去，不久便要與中國俱碎；爲他們計，這確是條比較穩善道路呢。若慮到軍閥財閥以後，依舊要作惡，或者作惡更甚於軍閥，那是容易處置的，比軍閥容易處置的。（湘君）

本社專電

北京

●保定仍擬改組內閣．津昨夜有秘密會議．高凌霨亦參與．七日

●袁金鎧將赴保洛．調停直奉．七日

●保定對王寵惠．尚不堅執．惟決欲孫丹林高恩洪出閣．有人勸孫高自辭．孫高謂非得洛吳命．決不辭職．七日

●保方倒閣運動甚烈．閣吳佩孚最大讓步．以犧牲孫丹林爲止．高恩洪必維持．六日

●李鼎新昨接閩電．省城秩序已紊亂．李厚基將出走．即與閩人會議辦法．今日提出閣議．擬薩鎮冰督辦閩軍務．黃培松陳兆鏘會辦．七日

●吳佩孚電催杜錫珪率師赴閩．六日

●參陸處昨開緊急會議．商應付閩事．特電曹錕詢辦法．七日

●今日閣議．決免皖督張文生．馬聯甲繼任．七日

●張文生免職．係鄭州會議結果．七日

●丁士源亦由日兵營脫出．七日

●孫寶琦請赦李思浩．令

醫院　設小兒科療養院

特設小兒專科療養院以求盡善育兒者其慎諸

院址北四川路武昌路口　電話北一九八九

辦浙振·　七日

●屈映光長浙事·王寵惠電浙盧·未得復·今日閣議仍未提出·　七日

●昨午後·羅文幹顧維鈞邀王克敏·談財政·未有結果·　七日

●高恩洪將以路欵辦通業銀行·　七日

●蔡成勳自兼省長·又拘留朱念祖·黎王甚不悅·但無辦法·　六日

●吳佩孚有改駐鄭州說·　六日

●黎令雙十節停止閱兵·　六日

●徐謙已赴開封·晤馮玉祥·吳佩孚邀赴洛·　六日

●溫世霖謀組政黨·　六日

譯電

▲巴黎會議中之近東

△時局險惡…克松抵巴黎…希臘將決定大計：英國以全力經營海峽…巴黎會議進步…修約國已協定土軍佔塞拉斯辦法…商定重開墨達尼亞會議辦法

路透社六日倫敦電　路透社探悉克松外相現赴巴黎與普恩賚晤談近東問題、官場認近東時局更爲險惡、會議完全停頓、但英政府現極力維持和平與協約國間之和洽、今晨內閣已接到哈林頓將軍之詳報、倫敦未發出新訓令、但以克松赴英之消息電告君士坦丁、據官場云、土國要求立即佔據東塞拉、斯而不担保少數民族之安全、

路透社六日巴黎電　英外相克松今夜十時抵巴黎、即往見普恩賚、

路透社六日君士坦丁電　哈林頓將軍與協約國司令已起程赴墨達尼亞、

路透社六日巴黎電　君士坦丁電稱墨達尼亞會議今日可復開、

路透社六日巴黎電　希臘要人維尼齊諾氏已抵此、

路透社六日君士坦丁電　昨晚協約國高等委員與司令開會討論會時、當將情形呈報政府、但以交通不利、各政府之覆示未到、故各代表請土代表將今日午後之會議延至今晚再開、據官場息消、土國要求俟土國接收民權致後、土國可即派兵入佔東賽拉斯、約佔其入佔之期當在一個月內。惟和約未簽定以前、協約國可否許土軍入佔塞拉斯、爲此討論之點、故會務進行爲之停滯、

路透社六日巴黎電　士麥那難民出境一事、現已完畢、計自九月二十六日起、至十月一日止、出境者都十五萬人、土人組織新軍八萬人、所用鎗械、悉奪自希軍者、

路透社六日倫敦電　近東消息、今日使證券市場人心冷落、但未幾時局漸起樂觀、巴黎出而收買證券、滙市亦先起恐慌、繼趨穩定、馬克跌至九八二五、收盤回至九五二五、

路透社七日雅典電　報紙載半官性質之重要消息、謂希政府現遇一種時局、非接受協約國關於以塞拉斯交還土國之牒文、即與土國作以國家爲孤注之戰爭、希政府已請國內要人及軍界中人發揮其見解、俾可據以決定大計云、

路透社六日倫敦電　法報論墨達尼亞會議之決裂、頗有歸罪於希臘之趨向、據巴黎日報云、法國斐萊將軍電致外部、詆責希臘之態度、謂塞拉斯亂事之憂慮、實非無因蓋希人已焚毀塞拉斯境內村莊約五十處也、又據巴黎晨報云、法政府接到消息、據謂希臘代表不允關於塞拉斯之任何讓步、

路透電七日馬爾太電　英國之以全力經營海峽、可於運送艦軍艦輔助艦之陸續出發見之、現又有運兵艦五艘、開赴海峽、同時有油船若干出發在途、

路透社七日巴黎電　英外相克松英使哈定志、昨夜十一時與法總理普恩賚開始集議、駐法代理意使後亦到會、並有專家數人與會、討論至今午前二時一刻始散、克松離會後語人、謂已有進步、午前九時再集議云、會議內容甚祕密、惟法國哈佛通信社稱、英法會議似已允土國於希人出境時、派憲兵佔領塞拉斯、並担任行政事宜、而協約軍則於一月後退出塞拉斯、屆時該處土地可完全交還土國、又稱二次集會、將依此辦法大意擬定訓令、電告協約國高等委員、

路透社七日倫敦電　近東問題之此後步趨、繫於巴黎之會議、英法會議之結果、現極爲人所望、據君士坦丁可恃消息、法司令從法人波氏之言、允援助土國要求立即讓出塞拉斯之提議、同時土軍騎隊已在伊斯米德附近侵入中立區域、致開或起衝突之機、每日捷報稱、聞諸某要津、英政府已決定不反對土軍渡越博斯波魯斯峽而赴拉斯之行動、但所據守恰萊克與加里波里半島云、但此說尚未證實、

路透社七日巴黎電　有實任法人方面云、協約國已協定關於土軍佔領塞拉斯事之辦法、至於實行佔領、是否在一個月內行之、抑俟和約簽定後行之、此爲尚非極端重要之問題、維尼齊諾氏會語普恩賚、謂塞拉斯之放棄或戰前土國在瑪里柴河外原有界綫之變遷、猶可奈何、聞希外相波立狄斯氏完全與維氏同意、並已向普恩賚聲稱、已諭令雅典勿派援兵赴塞拉斯云、

路透社七日巴黎電　普恩賚、克松、意代使之會議、已結局、商定重開墨達尼亞會議之辦法、今確悉塞拉斯將於希人退出後一月交還土耳其、

路透社七日倫敦電　英國前任閣員波拉勞氏今日致函泰晤士報、贊成起政府在近東之軍事行動、並謂印度歸英國仇希抑土而或起變亂之危險、較諸英國見土軍戰勝而即退兵致使人視英國無能之危險、大小迥殊不可同日而語、且土軍前進、將使塞拉斯與君士坦丁遭受如安那土里亞所遇者之同樣禍害、而巴爾幹半島難免不全陷入戰事之漩渦、惟英軍之在近東實出戰勝諸國連美國在內之志願、英帝國不應對於土人表示仇意、或行不公允之舉動、進退應以協約國之決議爲歸、阻免君士坦丁之屠殺、與保留海峽之自由、乃與全世界有關之事件、英人不能以世界警察之資格單獨行事、故英人之責任、在向法人明白告以協約國與英德和約同一重要、設法人不能爲英人後援、到英人別無他法、惟有効法美國不事他圖、而專注意以保障英帝國更接近之利益云、

▲威海衛中英委員會議

路透社七日威海衛電　中英委員會星期三日開第二次會議、重行討論海軍部之需要、並討論劉公島將來之行政、此次討論仍爲臨時性質、雙方代表允將某某數點各請示本國政府、星期四日開第三次會議、英代表向中代表宣讀交還土地之臨時建議、中代表請提出書面文、並保留評議權、今日舉行第四次會議、通過上兩次會議之紀事錄、第五次會議定星期一日舉行、

▲山海關鐵路工人新要求

東方社六日漢口電　京奉鐵路山海關一段之工人等、因對於工頭不平、特於日前四日、以山海關工人俱樂部之名、發出宣言書、要求六項、其內容、要求調換工頭、增加工資改善待遇、然其中又有從平等的原則、爲階級的利益、或爲無產階級之向上等云云之文句云、

▲魯人民權運動發展

東方社七日濟南電　近來此間以學生聯合會爲中心之民權運動漸次發達、已出二三有志者發表宣言、主張集會結社言論出版之自由、普通選舉、勞動法案、男女平權四項在報上竭力鼓吹、但其內容實力極微、昨日擬開成立大會、因到會者不過十名內外、乃延會、

▲唐在復之聯盟會成功談

路透社六日日內瓦電　路透代表謁見國際聯盟行政會中國代表唐在復、據謂國際聯盟議會第三屆會議成功之事業、頗足使人忻慰、渠因以感覺國際聯盟元氣日固、各政府所抱維持和平與公道之誠意、既若是殷切、故可推斷此人道之建設永不致傾圮、國際聯盟於人道事業、多所成就、已成數百兆困難人民之大救星、渠信議會最有益之事業、爲縮減軍備、已於光明之路啟希望之途、明年議會第四屆會議、必能更放光明、唐氏對於議會採納中國代表團之意見、主張嗎啡製造之限制與買賣之禁止當與禁止鴉片計劃同樣厲行、尤爲感悅、唐氏繼述及中國復被選爲行政會會員、謂此舉所表現之信任、必能發生回響、中國自上古以仁義著名、對於聯盟、必不溺職、中國今以在聯盟中占重要位置自豪、自將保持其尊崇、努力盡其重大之責任云云、

▲日本議定中東路善後問題

東方社七日東京電　六日午後在鐵道省大臣官邸開中東鐵路共同管理廢止後善後策協議會、大木鐵道大臣以下鐵道外務、陸軍、大藏等有關係之各省委員皆在座、其協議事項、以關於會計事務者爲最主要、關中東鐵路之共同管理、與日軍撤退同時廢止、其技術部定於本月二十五日裁撤、至其善後處分、俟與各關係當事者商妥、俟各國之運務整理完畢之後、由日本公布其經過、且與各國、共同正式聲明中東鐵路共同管理之廢止、以後若再要求援助時、當交各國協議後決定之、此事日美兩國已意見一致、目下將再通告英法諸國、求其承認、

▲加拿大大火慘劇

路透社六日巴黎電　聞加拿大哇太里哇森林大火、已燬五村、死傷甚衆、無家可歸者五千人、

▲英國煤礦工加薪運動

路透社六日倫敦電　全國煤礦局今日開會、礦主拒絕礦工增薪之建議、謂礦主今尚需救濟、礦工代表決議請首相接見代表團、會商輔助工人獲足敷生活之工資問題、

▲波立狄斯接就希外相職

路透社六日雅典電　波立狄斯已接受希內閣外相之職、

▲捷克司拉夫內閣辭職

路透社六日巴黎電　捷克斯拉夫總理皮恩士博士已卸職與史維拉氏、但仍任外交總長、

路透社六日泊拉格氏　捷克斯拉夫內閣已辭職、

要聞

●北京女青年煩悶之一斑

（北京特約通信員鵠夷）

▲一個告發母親販嗎啡

記者前日路過天津、就旅館中買得天津益世報一分、（十月二日出版）其短評有云、某師長嫁女、以七千元買鑽石、八萬元買綢緞、甚哉其侈也、記者前次通信、屢言北京社會經濟、少數上流階級、日趨於奢侈、而多數中流階級、日瀕於貧困、而慨然改造之必要、夫同青年女子也、妝奩如彼其侈、而多數者乃至逼於經濟上之艱窘、而失其教育與婚嫁之自由、以至挺而走險、欲不視爲社會之大罪惡、得乎、

猶憶兩星期前、北京晨報記載新聞一則、略謂西華門外、有孀婦某氏、與其女同居、故夫所遺產業不多、全恃母女日事操作、方可度日、綢因該孀婦私賣嗎啡、而生活漸趨平穩、如是者既數月矣、該孀婦甚愛其女、常行擇一門戶相當而人才優秀者字之、有求婚者紛至沓來、孀婦擇壻嚴、皆卻之、女甚恨焉、一日竟以私販嗎啡事、訴其母於警區、而警察乃取禁物及母女二人一同帶區訊辦矣、

▲一個考試落第蹈東海

昨日（十月三日）北京晨報、又載新聞一則、略謂某女子中學校、有女生某甲、求學甚爲勤奮、而在家則與其嫂不相能、今年夏、因暑季患病、曠課多日、及秋季開學、適值學期試驗、女扶病上課、且預備試驗、同學皆勸阻之、謂用功太過、則病患且復作、女不顧也、及試驗揭曉、女竟以英文一門不及格落第、未揭曉之前、女知之、猶向教員哀求、勿予落第、謂落第則家庭必不許其繼續求學、教員格於定章、不能通融、女大懊喪而歸、同学來相慰問者數輩、女示以決絕之言、且大哭、同學皆以其素性好哭、未爲注意、又數日、女乃買火車票至津、欲乘輪船蹈海而死、既作絕命書寄其兄、嗣又恐候船需時、兄趕至、而目的仍不得達、遂於火車行時、臥於車軌上以求速死、但車過後、仍未死、僅斷一手、被警察舁入醫院救治云、

就以上兩種事實觀之、可得一共通之點、即北京最近青年女之煩悶、已漸達於最高度、是也、夫人至不愛其母、不愛其身、而出於無可解決之解決、其人格上之痛苦、豈復可以言狀、惟此類之事、見諸報章者、不過滄海之一滴耳、其在醞釀繁殖積而待發者、寧可數計、北京社會、胸嘗不期而與此等不愛其母、並不愛其身者相逼而處、使成一對峙之反映、如近代之勞資兩級階之對峙者然、吾人試一游覽、中央公園或城南游藝園、必得親見此等實物教育之寫眞、而慨然於此等青年女子煩悶問題之方與未艾也、

此罪孽誰造之、自吾人視之、自不得不認爲政治上之罪惡、與社會趨勢合流之結果、蓋年來少數政界要人、所得造孽錢、使物質文明與奢侈之慾望、長足進步、而普通社會、一知半解之自由思想、中於人心、受此反應、遂呈一種追不及待之觀、大足促多數青年女子之墮落、若依吾人之見解、七千鑽石八萬綢緞固爲青年女子之麻劑、而阻止其道德的向上、而力事操作、發憤求學者、亦只足以自戕其生命與名譽、而不足以增加其安寧與福幸、是誠可注意之社會問題之中心點也、

時評一　十月四日

●屈映光底本領

屈映光在浙江笑話鬧夠了。現在與致未闌、還想回浙江鬧幾場笑話嗎？平心而論、屈先生國文雖不甚通、做官本領是有的。自從袁世凱時代浙江巡按使任後、做省長的風說、幾乎沒斷過、可見他也有「鍥而不舍」的志氣；在屢次被浙人拒絕以後、到今還沒有灰心、更可見他是個「百折不回」的英雄。

將這種精神、用在正路上、豈不甚好；可惜他是走錯了；走錯了路、那「鍥而不舍」「百折不回」的美德、都變成作惡的武器了。（湘君）

上海療毒院　法界嵩山路捕房西首仁和里後面

地處幽靜最爲合宜病家來此無傷於雅
特備德國最新注射器以及電氣消毒器
消毒完備注射老練器械精良確切保障
採用德美最新內服注射各種特效良藥
本院發明淋病新藥效驗確實斷根最速
新淋及老濁五日至十日絕非欺人之談
梅毒皮膚淋病●治療專門●門診半元下
午三時至六時●特診一元二不拘時刻

炭養燈

汽燈一物用度頗廣因燃點不便故不樂購本公司發售之炭養燈式樣美觀物質耐用燃點及便大小俱全商家住家最爲適宜包用二年印有說明張函索請即附郵票一分附告將此廣告剪下附洋二元可購大絲罩一打四百打爲限

上海南市大東門外大碼頭路179號越公司白

溽暑已退新秋初度在此氣候過渡之際正疾病蠢動待發之時若咳嗽喉症瘧疾等病皆夏令種根秋深乃發又如虛損諸症此時劇發可虞若欲防微杜漸惟有預備對症之良藥有備無患乃安全之計也

●防治虛損諸病聖藥
人造自來血……大瓶二元　小瓶一元二角
非洲樹皮丸……每瓶一元
五洲補天汁……大瓶一元　小瓶一元二角

●防治咳嗽聖藥
潤肺止咳藥……大瓶六角　小瓶四角
化痰止咳露……大瓶七角　小瓶四角
麥液止咳露……大瓶一元　小瓶五角
導痰保肺露……大瓶八角　小瓶五角
太乙杏仁膠……每盒一元二角

●防治瘧痢聖藥
三陰瘧疾藥……大瓶六角　小瓶三角
神效退熱藥……大瓶六角　小瓶三角半
金鷄納霜丸……大瓶四角　小瓶三角半
紅白痢疾藥……大瓶六角　小瓶三角半
立止腹瀉丸……大瓶四角　小瓶二角

●防治喉症聖藥
喉痛保命藥……每瓶二角半
發痧預防　福民片……每瓶二角

●上海五洲大藥房發行

東南植業銀行廣告

本銀行在九江路山東路轉角專營各種存欵放欵期票貼現各地匯兌買賣生金銀及一切普通銀行業務所有利息匯水佣金無不格外克己各界賜顧無任歡迎

通匯地點

北京　南京　無錫　天津　漢口　香港　揚州　杭州　蘇州

電報掛號　七一六五

電話　中央　營業室七一四六　經理室七一四五　會計室一三〇四

新發明

耐洗濯

最輕爽

上等的

A.B.C.

內衣　短袴

乃用本廠新發明一種ABC（雌悲思）布所製成的。可作常服穿。很好看的。顏時式樣。男女各界適用。

秋季唯一內衣也。

上海中國內衣織布廠製造　麥根路S六九九號　電話西二九二〇號

本埠永安公司、先施公司、外埠如北京　天津　廣州　香港　汕頭　廈門……等處之各大洋廣貨店均有出售

中式男裝內衣之一種

應時國貨

△雙妹老牌超等牙粉▽

此種超等牙粉乃選極幼潔之粉質加入善固齒之藥料配以除蟲降火諸品參以化學新法製成常用之內則疲憊者能令夙垢與積穢全消保無牙痛及牙枯之患而瓠犀瑩玉䂊頰凝香猶餘事耳　大罐三角　小罐二角　紙包每包五仙

◎雙妹老牌雪花膏◎

此膏香滑而不膩秋冬手足爆拆面皮皺裂常以此膏搽之無不奏效誠修容之妙品也

價目　紅色大號五角　小號三角　白色大號四角　二號二角半　三號一角半

總發行　上海南京路　交通路　杭州　太平坊　南京　下關

廣生行啓

西醫王楚石硼授花柳專科

專以研究花柳學科養成新醫界專科人才課程如六〇六注射法糯巡電氣消散汁淋病血清注射法一切藥劑治療欲知詳章附郵三分函索卽寄　上海法界南陽橋楚石醫院啓

名人

美國煙葉

天下有名

名人牌全用美國上等之煙葉製造

大美煙公司啓

本館添招各地代派處啓事

本館創辦六年行銷日廣各地愛讀諸君紛紛來函訂閱茲爲便利閱者起見特擬另各代派處重訂新章條件從優逕寄各埠有願担任代派者請即函示每份大洋一元迅速立即照數寄報并將代派簡章附

時間上午十時至十二時下午二至五時逾時不候星期休息

醫例門診一元出診十元

寶塔牌香煙

最新諧談　吃寶塔（澹然）

甲向乙道。我能吃寶塔。你相信麼。乙把頭搖了幾搖。甲道。不信我說吃給你看。說着就把一支寶塔牌香烟拿火點着。一口氣吸下肚去。乙道。這樣寶塔。我比你吃的多了。原來他是從寶塔烟頭一天上市就吃起的。

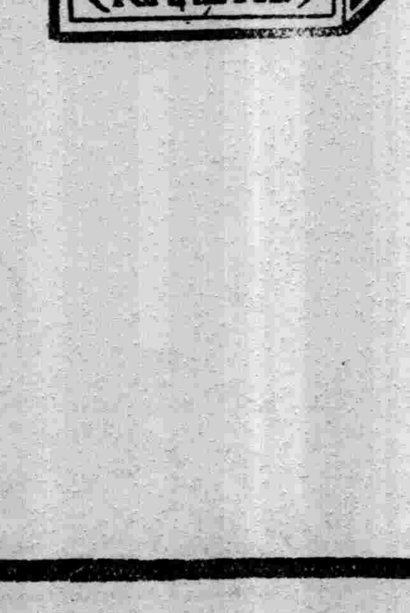

中國南洋兄弟烟草公司

天蟾舞台八月十八日全體藝員准演拿手好戲 價目 優等五角 特等四角 頭等二角 三層一角

七擒孟獲

天蟾舞台八月十八夜戲 價目 花樓九角 特包七角 優廳八角 官廳七角 頭廳四角 三層花樓三角 三層特等二角 三層頭等一角 電話中央三七

初次新演 新排四本

狸貓換太子

諸君早臨 客票暫停

新舞台八月十八日戲價目 三等一角 頭等二角 頭廳四角 花廳月樓五角

倪金利 許奎官 趙君甫 劉振廷 李祥林 劉漢森 曹甫臣 李小山 夏月華 汪優游 夏月潤 趙君玉 夏月珊 周鳳文 邱治雲 鍾鳳林 趙文連 劉漢臣 王九林

落馬湖 〈全本〉 九本濟公活佛

新舞台八月十八夜戲價目 三等二角 頭等四角 頭廳八角 花廳月樓一元

李祥林 倪趙 金君 利甫 劉漢森 李小山 曹甫臣 許奎官 夏月華 趙文連 夏月珊 汪優游 趙君玉 周鳳文 夏月潤 邱治雲 鍾鳳林 劉漢臣 王九林 張明達

第一大胆頭 二本閻瑞生

法界共舞台男女合演八月十八日戲 電話三千五百十七號

月樓四角 特包三角 官廳三角 特廳二角 頭廳一角 二廳一百念 三層廂一角

傅蘭英 張菊芬 李桂芳 曹寶義 林樹森 筱香紅 小孟七 筱紅月 竹翠茹 陳彩霞 劉松亭

新安驛 白牡丹 陳玉堂 桐春 雲 三本狸貓換太子

法界共舞台男女合演八月十八夜戲 電話三千五百十七號

大減價 月樓七角 特廳六角 官廳六角 特座五角 頭廳三角 二廳二角 三層廂三角

林樹勛 劉松亭 張菊芬 傅蘭英 李英蘭 林桂芳 露樹森 蘭春 筱香紅 曹寶義 小孟七 苗勝春 陳彩霞 許鴻蘭 王文祥

第一 美女 昭君 白牡丹

大舞台八月十八日 雅南連俠文好 演本台情武戲 價目注意 特廂四角 特廳三角 二廳二角 三層一角

張榮奎 下河東 金碧艷 賈璧雲 天女散花 王佳楣 陳月樓 劉慧琴 于振廷 八本宏碧緣 姚俊卿 趙如泉 小達子 毛韻珂 李瑞亭 趙醉梅 張桂芬 應寶蓮 陳嘉麟 趙竹卿

大舞台八月十八夜戲 濱禮 新排 宋朝 歷史 彌 彩景 新戲 減價 特別花樓八角 優等官廳六角 二等正廳四角 三層包廂二角

初次起演 四本

狸貓換太子

諸君早臨

乾坤大劇場八月十八日戲 大廉價 二樓二角 樓下一角

杜(小三)喜 李粉 張陳 瀟 韓 李

文林 麻子 彩鳳 秀英 菊花 少泉 善甫 湘雲 金奎 人俊 張德祿

猪八戒 出 唐僧 招親 世 刺巴杰

乾坤大劇場八月十八夜戲 月樓三角 包廂二角 特別正廳三角 正廳二角 二等一角 大洋一角

彩善 陳喜 甫鳳 花 粉菊 張德祿 李秀英 汪碧雲 瀟湘雲 張少泉

胭脂虎(城洲酒) 教子 寶蟾送酒

九本 七劍十三俠

靜安寺路二三七號 夏令配克影戲院 電話西第一四七號

八月十八日夜再映明星影片公司攝製

中國滑稽影片 滑稽勞工之大王 游滬記 愛情

(日戲價目) 廳六座角 樓九座角 包一廂元 二角 (夜戲價目) 廳八座角 樓一座元 二角 包一廂元 五角 (時間) 日二次 二點 至 四點半 五點 至 七點 夜 九點半 至 十一點

新中華劇社

英界山頭路口 笑舞台 電話三五一五

日戲價目 月樓四角 特廳三角 頭廳二角 正等二角 一角 夜戲價目 月樓七角 特廳六角 特別 頭廳四角 二等正廳二角 每逢星期六星期日及節日加演日戲

第一小生 李悲世 第一名旦 沈映霞 第一老生 李天然

張董蕭鄒 四天天美 維民呆文 王慎 林傅 秦陳 陸 譚陳趙劉 志自曙航 達迷光燕 无能愁紅雍容秋聲哈哈素素嘯梧

十八日夜均演浙省實事奇情新劇

日戲准演 寧波實事記

夜戲特演 卓呆新編 杭州實事 情節奇長 最好新戲

三縣並審 崔將軍妾

預告 查天影 胡恨生 明天登台 諸君早來 預定座位 坐得暢快

上海永安天韻樓花園唯一

凡曾在本樓游玩過的諸君。都說佈置得清雅。陳設得美備。的確可以稱得上海最高尚的屋頂樂園。本樓受了許多遊客的交譽稱道。于是越發要放出精神來。無論游藝佈置。總求能滿足游客諸君的意志爲目的。際此金風送爽的時候。諸君正可及時行樂。那末不可不光駕到本樓咧。

法國大影戲院 地址在法租界三洋涇橋南首歌舞台原址

今夜戲目 青年俠 第五六集 四大本 冒險長片 加德林歷險記 第三集 兩大本 惡心思 兩大本 欺騙家 兩大本

今天日戲 多寶箱 第九十集 四大本 惡心思 兩大本 欺騙家 兩大本 日別特戲 雙十節開演

新愛倫影戲院

愛倫在舊址美 界虹口海甯路中

今夜戲目 寶蓮女士 傑作 瘋手 第十五六集 四大本 加德林歷險記 第十二集 兩大本 無人在家 一大本 上海從未演過 笑片 茶會 二大本 打濕了 一大本 快活大王 卓別林 滑頭朝奉 一二本

今天日戲 多寶箱 第十一十二集 四大本 最新笑片 兩大本 雙十節開演 特別日戲

西門外方斜橋 共和影戲院

星期日夜戲 二十年之秘密 第三四集 四本 火車大盜 第十三十四集 四本 星期一夜戲 小孩兒 二本 母親 一本 信任地圖 一本 火車大盜 第十三十四集 四本

預告 星期二雙十節特加日戲演滑稽三本又短片英雄之建功五本此片爲法皇拿破崙事情節甚佳不可不看

換片 星期六星期日

價目 特別包廂每位半元 普通包廂每位三角六十文 月樓每位二角四十文 正廳每位一角二十文 幼童減半收費

新診所 南京路轉角勞合路四百二十一號 時間上午十至十二点 下午三至五点 美國醫學博士 劉尊植

山海關京奉路工罷工宣言

山海關京奉路工友俱樂部因要求代表復職、待遇平等不遂、現已罷工、其宣言云、

工友們！同胞們！

我們山海關工人受工頭舜璧及其黨徒陳宏經等之虐待、和生活艱難年長日久了、於今趨雖去、陳仍留、千方設計、圖謀破壞工人俱樂部、並無端開除俱樂部委員佟惠庭景樹庭二工友、我們曾向路局提出要求條件六則、已宣言過了、

工友們！同胞們！

路局曾於八月三十日幷未向工人俱樂部磋商、單方用上諭式批覆、對驅逐陳宏經及佟景二工友復職、毫未提及、其他最低限度的經濟要求、亦未允許十分之一、工人等忍不能忍、全體議決於本日（十月四日）以最後手段罷工對待、

工友們！祈本『階級的利益』『奮鬭的精神』與以『實力援助』！

同胞們！請依『平等的原則』『互助的友誼』、表以『熱烈同情』！

附工人要求條件六則

（一）速開革陳宏經、請我們的代表佟惠庭景庭二君復職、並將二君停工期間工資完全發給、

（二）每星期日及各種假日、均要休息、並須發給全薪、

（三）凡工人一律加薪、按十五元以下者加三成、十五元以上者加二成、五十元以上者加一成

（四）以後每年加薪二次、

（五）此次直奉戰爭工人所受損失極大、應照火車房例、同樣發給獎金、

（六）關於待遇平等包含下列各項、一每年須有兩星期假、假中發全薪、二每三年須有兩月例假、假中發全薪、三病假必須發全薪、四工人向廠買物及購煤、必須與員司受同等待遇、五工人家眷來往乘車、須發給全免費票、六每年發給五路乘車免費票一次、

隴海工人聲明不受政系利用

隴海路全體工人聲明並未受交通系利用、特發宣言云、

全國父老各工團各報館均鑒、敝路工友、因去年受外人若里苛待、激動衆怒、組織團體、瞬倏荏苒、迄今一年、敝路去冬停工後、所有經過情形、已於去年登載各報、想各界先生均能記憶、無須再為贅述也、邇來竟有無恥之徒、意圖敗壞工團、各處散布流言、蜚語謠諑、亂人聽聞、當此多事之秋、人心不寧、難免不無杯弓蛇影之事、敝路工友、深恐各界不明真象、轉滋疑竇、謹將敝會宗旨、並辯誣之要點、畧述如左、請我全國父老同鑒之、

一　敝會能改良工人生活、以提高工人知識、本互助之精神、謀共同之幸福為宗旨、

二　敝會全由工人組織、外界人一概無有、即會中職員書記、均是經敝會聘請、不受外人牽制、純為工人團體、

三　敝會純是自治性質、毫無政治形色、關於車政之事、絕對服從、無論如何黨派、一概拒絕、工人只知謀工團幸福、對於外事、一概不問、快不受人利用、

近有工賊、因不利於己、力謀破壞、謂敝會受舊交系運動、與某巡閱使不利、與某某軍閥主使、與某軍閥不利、造出種種謠言、利用時機、陷工人於死地、其智雖巧、而其心亦毒矣、望我全國各團體各報館各商團各學校各省軍政兩署先生、審查真偽、勿輕信謠言為幸、隴海鐵路全體工人謹啟、

湖北工界援助浦東紡織工會

湖北全省工團聯合會援助上海浦東紡織工會通電云、全國各報館轉各工團各界人士均鑒、頃據報載並勞動組合書記部通告、上海浦東紡織工會、無故被上海警察局封禁、我等聞訊之下、萬分憤恨而且慘痛、中華民國約法上規定人民有結會集社之自由、現值保護勞動之聲浪逼於全國、上海警察當局果是良善者、應當謹守約法之尊嚴、保障人民應得之自由權利、而今竟然無故封禁浦東紡織工人正當結合之工會、我中華民國守公道愛自由之人們、應如何憤極、我被壓迫的勞動階級之工友們、應如何恨極、浦東紡織工會之工友們、竟管向前力爭必須達到恢復之目的、蓋此為我中華人民正義自由而爭、為中華民國獨立而爭、不僅是區區一工會之恢復、實含有最高之價值在也、我湖北全省各工團誓必為上海紡織工友們之後援、望各界保障獨立自由之人們、亦予以援助、湖北全省工團聯合會叩十月三日、

軍械案掀起日本政潮

東方社七日東京電云、保管軍械遺失問題、今已成為日本朝野論議之焦點、報紙多以為無論如何、此次事件、陸軍須負其責任、決不能避免、而宜乘此時機、徹底的解除軍閥跋扈之弊、實行之法、或主張政黨共同作戰、或主張撤廢陸海兩大臣之資格制限、或主張裁撤參謀本部、永除國家信義掃地之二重外交之弊、

東京朝日新聞社論曰、吾人縱不乘此良機、從根本上改革我國之軍政、但不得不期望除去如對華政策上政令出於二途之不合法、先本面、向來對華二重外交之根源、概因於我參謀本部沿襲日俄戰役以前之舊套、於中國各地駐在現役武官、又受各督軍之傭聘、凡事皆本於軍人的目地而為行動、此際為芟除此弊起見、應當召還現役武官、誓不再出於與國策相背馳之行動、而現在以彼[illegible]氏所備聘之武官擁護張作霖、從我對華政策上言之、從對滿蒙政策之見地言之、均屬一策、吾人主張此際解決軍械問題、同時即謀脫離擁護張作霖之方法、

東京日日新聞曰、此次之軍械問題、足以證明軍人之不辯權限、動輒任性妄為、此斷非國民之所許也、夫軍備縮小、為現內閣之生命、故吾人以為當乘此機會、廢止內閣官制中「陸海軍大臣須以軍人充之」之規定、並須禁止兩大臣之特別上奏權、現內閣必須實行此舉。方有存在之理由、此吾人數年來所主張者也、

國民新聞曰、此次軍械問題之暴露、可謂參謀本部運命已盡之兆、逸此機會、則不能剷除二重外交之根、國民無論如何、斷不可不戒此弊、

讀賣新聞曰、政黨政派不當以此問題僅為攻擊政府之材料、須以糾彈軍閥之弊、使以後不再發生如此之事、澈底的根絕軍閥外交為目的、眼前之問題、如廢止軍事顧問、如北樺太撤兵、更進而裁撤參謀本部、解決陸海軍大臣文官制之根本問題等、各政黨皆須有覺悟、同一步調、以與軍閥宣戰、

王寵惠等將組黨自衛

▲以醉心歐美者為及格

東方社天津電云、據中國政客某之談話云、王內閣雖已安渡中秋節之難關、入於小康之境、但因對於直系之組織壬戌俱樂部及政學系友兩系之反對、尚無何等對抗機關、故目下正在計劃將組織一大政黨、以鞏固己派之根底、惟此次組織政黨、與向來之組織政黨迥異、其主持者利用其與英美有關係、糾合中國全國中醉心於英美者以為其中心機關、故此政黨不但有相當之勢力、且所謂新思想論者學生團體等、亦將不知不覺與之相呼應、如是、則於外交財政等更得英美之援助、其將來之地盤與實力、決非向來之政黨所得而企及、然彼等因急於內爭、毫無深慮、欲恃外援以築地盤、前途實可寒心云云、

屈映光長浙引起衆怒

屈映光重謀禍浙、浙人反對之聲、不絕於耳、昨浙江省議會議員有三電表示堅決拒屈之意、諒繼起者、必大有其人也、茲錄其電如下、

參議員致旅京浙人電　北京參衆兩院分送浙籍議員全浙會館分送諸鄉老并轉總統國務院均鑒、屈映光掠浙肥身、巨衰叛國、法如有效、犯宜首誅、浙正苦災、豈容構亂、報傳其鑽營長浙、將見亂命、浙人但求苟安、得報相驚寇至、縱府院不甚愛惜吾浙、公等何忍不顧桑梓禍福、應請力阻、俾保安甯、迫切電陳、浙江省議員許祖謙任鳳岡陳惠民鄭獻詩於長三潘澄鑑丁文炳金廉方沈濬昌馬義新虞秉璋凌福鏡孫以鈞潘士邦叩陽、

省議員致浙籍京官電　北京豐盛胡同錢幹臣先生轉孫慕老汪伯老蔡子老湯爾老鑒、屈映光以寠人子、乘時為浙、覦任巡按、飽掠金錢、充其囊橐、民五被逐、野心不死、謀擾閩長、主張援閩、耗費我百萬浙帑、斷送我一團浙軍、浙人念此、猶有餘痛、屈不自悔過、妄想重來、始則串鄰省以援、繼則煽軍官以倒潘、終且提條件以孀人、如此包藏禍心、豈容畀以浙長、乃近聞府令將頒、事果屬實、必陷浙於不堪設想、謙等在浙、見聞較確、屈氏長浙之日、恐即中央棄浙之日、張潘周夏、亦同此慮、希轉告中央、既不為浙福、幸毋為浙禍、浙江省議員許祖謙任鳳岡陳惠民鄭獻詩於長三潘澄鑑丁文炳金廉方沈濬昌馬義新虞秉璋凌福鏡孫以鈞潘士邦叩陽、

沈定一致黎王電　北京總統府宋卿先生國務院亮疇先生均鑒、聞屈映光長浙、羣情駭憤、屈氏襪浙媚袁、毒痛鄉國、法果未亡、政猶在握、正宜加以上刑、籍其中飽、以平民憤、而償浙虧、況可授賊以柄、重來擾我故鄉、今公專好民所惡、俾肆厥凶、非仇視即棄浙耳、投袂奮臂、浙豈無民、亂命果頒、誓以力抗、特告、沈定一陽

民權運動之呼聲

南京民權運動大同盟宣言如下、

全國的父老兄弟諸姑姊妹們、大家醒醒迷夢罷、中華民國的招牌、掛了十一年了、試問站在這個招牌底下的老百姓們、果曾有一天享有真正共和國民的權利嗎、臨時約法規定的言論出版集會結社信仰自由權、都被袁世凱所頒布的治安警察法剝奪盡了、我們何嘗得一日的自由、還有歐美各先進國家都規定了的、普通選舉法勞工勞農保護法婦女參政權、以及我國為促進文化必須新定的教育獨立權、我們的臨時約法上和天壇憲法草案上連明白規定也沒有、選舉權和被選舉權、僅是資產階級和知識階級獨享的權利、一般的國民沒有過問的餘地、全國民數四分之三以上的勞工和勞農、慘受資本家和大地主的壓迫、宛轉刀頭、哀號的聲音、響澈了全國、全國國民數二分之一以上的婦女、慘受一切政治法律經濟教育各方面種種不平的待遇、教育基金無着落、學者無自由受教權、教者也無自由教授權、這等違背民主國家精神的、殘酷的不自然的、不合人道的事實、父老兄弟諸姑姊妹們、再容忍也容忍不下去了罷、我們要做一個真正的人、要做一個真正民主國家的國民、再也不能苟且容忍了、因而發起一個民權大同盟、以伸張民權為職志、現在正是國會制憲的時期、我們希望下列各種民權、憲法上要明白規定、作一個保障、

一集會結社言論出版絕對的自由權

二普通選舉

三勞動立法

四男女平權

五教育獨立

全國的父老兄弟諸姑姊妹們、我們要知道這些民權、議員先生們不是肯隨便賜與的、我們不爭、他們便不給、我們要大家聯合起來奮鬥力爭呵、我們試打開眼界看一看、歐美各國的民權、那一項不是國民奔走呼號斬頭瀝血力爭得來的、當此國會制憲的時期、千載一時的黃金機會、大家不要輕輕放過呵、

我們的民權運動、不僅是請願國會、使得憲法上立一保障而已、我們還知道憲法的能否發生効力、要看有障礙沒有、憲法的實行、一有障礙、那嗎不過是一紙空文而已、我們的民權仍然不能確定、方今軍閥跋扈、殺戮同胞、劫掠財產、損害民權、無所不至、國際帝國資本主義、更是捲土東來、實行經濟侵略政策、復與軍閥同惡相濟、助長內亂、也是為民權伸張的障礙、所以我們的民權運動、除了向國會請願憲法保障以外、還得要

打倒軍閥

打倒國際帝國資本主義

全國的父老兄弟諸姑姊妹們、前途是光明的呵、大家聯合起來、加入這個運動同盟呵、

又通函云、南京各學校教職員各團體各同胞鈞鑒、慨自民國成立以還、於今十有一稔、所謂民權、久已苦無根本大法為之保障矣、茲值舊國會重集首都、實行制憲、同人等以憲法為人權保證書、此時不嚴促國會、妥為規定、則榮鑿之武人、腐敗之官僚、仍得因緣假借、重苦吾民、用是有南京民權大同盟之設、與北京民權大同盟一致行動、本大同盟所須力爭之民權固多、而最為重要未可少忽者、厥為自由權普通選舉權女子參政權教育獨立權與勞動保障法數端、是數端而吾民或失其一、則一切權利、皆非我有、將永葬身於水火中矣、抑尤有進者、民權障礙不去、則憲法等於具文、今為民權之障礙者、厥為毀法摧民之軍閥與扶植軍閥之國際資本帝國主義、有此二魔、而吾民乃日益痛苦輾轉流離浸以就斃、嗚呼、魔之不除、萬事皆休、吾人為國家計為民生計、為教育計、為各團體各個人之幸福計、庸能暇豫自處坐而待斃乎、用是敬懇諸位先生、一致奮起、戮力共進、並加入敝大同盟於十月十日作國民示威之舉、喚醒沈醉之同胞、促其迅速之覺悟、且繼續作民權運動、俾真正民治國家有以實現、而自拯於水深火熱之中、以躋於福利康樂之域、今者時急矣、死生存亡、在此一舉、唯先生等實利圖之、南京民權運動大同盟敬啟、十月四日、

稽核總所洋會辦將更迭

▲魯斯敦代理溺職

▲某國已承認更人

北京函、鹽務署稽核總所洋會辦一席、自甘溥辭職後、由魯斯敦暫行代理、惟魯出身行伍、才識庸、一切用人行政、均為左右所把持、凡非同黨職員、悉被排擠而去、數月以來、弊端迭出、所務日見敗壞、事為財政當局所聞、知非撤換魯氏、不足以資整頓、曾於日前相商諸某國公使、擬以衛路氏繼其後任、同時某使對魯亦深表不滿、當即轉電該國政府、請示辦理、茲據交民巷方面消息、某使館已接到本國政府覆電、對於衛氏繼任稽核所會辦一節、認為可行、業由該使通知北庭云云、按衛氏在華垂二十餘年、歷充駐京英使館漢文參贊、及天津漢口廣州成都等處總領事、回國之後、經英國政府派駐波蘭公使云、又據交民巷消息稽核所會辦史格倫氏、去職返國、中心異常抑鬱、近日有在某處落水自殺之說云、

徐樹錚電諷閩李下台

▲不忠不信等五大罪

▲代擬三策請擇其一

徐樹錚在延平突起、已引起國人之注意、茲悉徐有多電發出後、又於次日電李厚基、歷數其不忠不義之罪、代擬三策、促其擇一答復、不知李厚基接電後、作何感想也、電云、

多電諒達台覽、去春奉訪、面鮮國家大計、不荷明察、弟不過失望而去、猶盼有時悔悟、此次迭函勵諫、乃參我兄以不肖之心推測、視弟為求食謀差之流、殊非初願所及、比年以來、我兄八方獻諂、圖保祿位、堂堂七尺、坐擁千里、乃媚事權姦、不憚昏乞、清夜自思、成何體統、豈沛鄉風、貽羞兄玷辱、不僅弟腹孛戚為之無顏也、至蔑義悖道諸事實、弟可条舉其要、請兄自忠焉、合肥叚上將軍、公忠體國、中外共仰、我兄素受培植、又天下所知、合肥當國時、兄尚能遵行政軌、累無大疵、乃合肥去位、遂無日不以祿位為計、不復問國家之安危、民生之疾苦、叚氏乃心國家、背叚即背國、是兄之不忠一也、閩浙之局、人所共知、嘉帥人極公正、且齒德俱尊、凡我同胞、皆推為長兄、乃合肥在位、兄惟浙馬首是瞻、合肥一經去位、兄則立時轉顏他向、且聳金入都、求加閩浙巡閱頭銜、以斬某去閣、未及令布、然棄好貢友之醜行、已不可諱、是兄之不義二也、去歲弟至福時、面詳閩浙關合之切、離則兩敗俱傷、兄甘言對我、謂即切實聯洽、乃愈趨愈遠、適反所言、弟又有要電、托兄寄陝、兄則詭詞欺我、謂即發寄、後乃知兄棄擲字簏、未與交局、是兄之不信三也、敢於背舊主之叚、忍於背舊友之盧、乃不惜聯結粵海中蔑棄禮義謀殺恩主而且素為閩仇之人、助其惡而成其逆、去麟麟之羣、甘與梟獍為伍、是兄之不仁四也、至於待尤無信行、存心狠狽、忌才而嫉、臧師長致平、劉旅長長勝、隨同十年、皆患難至交、最應團邊備兵、兄屢賴其力、以脫於險、乃慮其得衆、權奪己位、祕設機械、先後擠去之、今日閩中諸將、在兄猜忌中者、諒尚不乏其人、為人長上、不能出以賞罰予奪之公、專以罟獲陷阱待其下、是兄之不德五也、此諸種種事實、是否弟所虛造、請兄捫心思之、倘不愧汗交集、兄真無心肝矣、弟今為國家急難、義憤所迫、不得不就閩省一隅之地、求得一大局發展之基、願兄降心相從、一返故轍、與弟同心一德、共濟艱難、將來國事大定、自無追錄前告之慮、否則請兄繳銷印信、盡室速行、生命財產、弟必力為保全、閩省內外形勢、弟自當之、不然即請急籌戰備、與弟一決可也、弟隻身無備、祇好就兄部軍衆還鬭從衆從弟、共認為助順為守正、不為背兄也、如何事、我輩概為國家軍人、同係合肥部屬、兄不愛國、而弟愛之、兄叛合肥、而弟不叛、故兄之部決計、請就前列三策、擇定其一、儘十月五日戌正以前、由延平電局明白示復、逾時不復、或復語含混、皆為釁自兄開、倘有輕動、弟不任咎、老伯母明達道義、遠過兄甚遠、兄出應先婉懇慈訓、期無謬誤、勿徒遲疑不決、惶惑自誤、掬誠奉告、立候回玉、樹錚江、

贛教育廳爭印潮之激盪

▲學界以哭為最後方法

▲蔡成勛決意搗亂洩憤

南昌通信云、江西教育廳長朱念祖、於前晚到省、即行到廳接印、翌日教育界開會歡迎時、而新委代理教廳之梅士煥氏、亦借印宣告就職、同時於是乃有二教廳長、昨晚七時、朱來往省議會及心遠中學與各方磋商、今日上午各公團領袖乃萃集省議會商議對梅辦法、朱表示教廳問題、由各公團提出意見、即當照行、在各公團未解決之前、彼（朱自稱）自當以生命保全印信、斷不至有負地方之望、但各公團以處此時勢、自己既無實力、對此亦毫無辦法、而省當局又着人前來索印、朱廳長乃允於今晚十點鐘答復、自此消息傳出、學生界大為憤激、不期而在省議會集會者三四百人、其目的在保護朱氏、如果有人出而興之

君患腎虧遺精陽痿早洩嗣發育不全等欲得最完善的根本正法

爲難、學生界卽起而對待之、首曉以大義不濟、則哀求之、再不當則環跪而哭懇之、惟調蔡成勳氏、以李廷玉被人擄走、面子大失、致聽一事、亦預備小小搗亂、與贛人以難堪、藉洩憤氣、此說果確、則學生亦未易與朱爲力也、

奉天舉行長途飛行

東三省航空處處長喬漢章、因近數月航空事務、不見進步、張總司令、頗爲不悅、故近來大加整頓、茲據該處消息、由上星期六飛機夕間飛行之成績甚佳、當局頗爲嘉許、喬處長昨謁見當局請商、擬於十月初旬、舉行奉天至長春間之長途飛行、月之中旬、再舉行奉天哈爾濱間之飛行、以期進步、張司令頗爲贊許云、

關東新督伊集院履新

▲已乘船向大連出發
▲商紳政界預備歡迎

新任關東總督伊集院彥吉氏、自東京起程來任、於二十日下午在下關與前任長官山縣伊三郎氏、辦理交代事宜、於二日下午二時、乘坐哈爾濱丸向大連出發、預計本日四日下午一時前後、船可抵港。官紳商各界。預備屆時到碼頭歡迎者、頗爲浩盛云、

川公民宣布永甯道尹罪狀

▲與賊周旋不計成敗
▲違法殃民摧殘教育

四川二十五屬公民代表二百餘人、近以永甯道尹違法殃民、特發出快郵代電、向各方向聲訴、電云、上海孫大總統、各省督軍省長、省議會、各機關、各法團、各報館均鑒、竊吾國以人民爲主體、是以百政須徵求多數民意、文化以改進而光明、是以教育須適合教育原理、乃有永甯道尹張英者、素行無賴、忽膺要職、既經齷齪成性、故所用者胥小之徒、又復淫亂爲心、故所行多荒謬之舉、（中畧）今請將其視事以來、所有暴行、畧陳如下、一、思想自由、載在約法、是以不論何種學說、中華人民均有研究之必要、而任何人均不得干涉、該張英將圖書館所有關於新文化書籍、概行檢出燒毀、不料秦政復生於今日、限制學術之思想、二、前道尹王未雖去瀘縣時、原准許婦女剪髮、其是非姑且不論、要之已剪者不能復生、該張英一經下車卽反其所爲、嚴禁婦女剪髮、一面嗾使其所部士兵、橫行街面、任意輕薄、甚至坐在轎中剪髮婦女、均被挪出調戲、當衆侮辱、縱使剪髮有罪、但一般婦女無知、該張英亦不能任意狂行、更爲已甚、三、敎育爲改造社會之工具、職業敎育所以救國家之貧弱、女子師範敎育所以樹立敎育之基礎、在政府方面、應如何盡力維持、謀敎育之發展、乃該張英到任未久、卽將已經開辦之職業學校及行將開校之女子師範、一律停止、且教育經費、乃敎育行政之命脈、充裕則施展自如、不足則百舉俱廢、當此教育獨立運動洶湧澎湃之時、該張英敢於不顧民意、先後飭令各勸學所立撥教育經費數千元移作軍費、同時又取消每石一元八角之附加教育經費、其目的務使敗死頹垣之敎育、銷滅淨盡、以便彼如狼似虎之軍隊、盡量擴充、任一人恣睢、犯衆怒而不辭、四、瀘縣素號富足、縣來駐紮軍隊、均無預征丁糧之舉、該張英行同餓虎、不知止足、除現有收入中飽貪囊外、復迭向紳商估籌押繳、得近六十萬、同時復預征民國十二年丁糧、表面則沽名釣譽、聲稱減少公益捐以便商民等語、生當民智發生之今日、行十八世紀以前之愚民政策、何異狙公養猿、朝四暮三、以自欺欺人、以上不過舉其犖犖數端、其餘擢髮難數、該張英自知爲輿論所不容、卽濟用瀘縣一般劣紳爲爪牙、令其表揚自己德政、謂一手可以掩盡全川、公民等誓不與民賊兩立、成敗利害在所不計云云、（下畧）

湖北義券毒消滅原因

▲社會厭惡銷數跌落
▲蕭耀南落得賣人情

漢口通信云、所謂湖北義券、原名湖北軍事善後有獎義券、產生於王占元督鄂時代、爲鄂西軍事善後而發行者也、若顧名思義、爾時之鄂西、軍事早經善其後、該券卽應依案停止發行、奈當局者以有利可圖、施行神秘魔力、以銷減反對之空氣、卒之券面亦變成所謂湖北義券、識者早認爲蠹鄂病民之一種、竊本年九月二日北京黎元洪頒令禁止各種獎券發行、湖北義券當然不在除外之列、未三日、湖北義券總局、亦曾奉到湖北督軍公署訓令、謂獎券發行、本係一時權宜之計、今相沿既久、花樣百出、若不嚴行禁止、將來爲害、不知伊於胡底、茲奉明令、仰該局卽日停止發行、幸勿視爲具文云云、三四日間、京省當局、實行禁止發行獎券之命令、先後輝映於當地各報、人皆認爲蕭耀南拒湯爲奉北廷命令之第一聲、不意未隔數日、蕭又訓令義券局依舊實行、該局得以依然發行其第四十九期正券、及第四十六期副券如故、奈社會視獎券如蛇蝎、致湖北義券之銷數一落千丈、該局李某知事不可爲、方與蕭商收束辦法、另謀活動、適鄂實廳長發生拒謝問題、形式上及精神上、任免實廳和禁止獎券的兩令、一例與任湯長鄂的一令、皆不能行於湖北、適有人勸蕭承認兩令、以爲自討一令便宜的地步、蕭深以湖北督軍的名義令行義券局、謂獎券既奉明令一律禁止、吾鄂自應恪遵、着該總局立卽停辦云云、果也該局卽於二日發出通告、對於湖北義券、實行於本月份停止發行、前售第四十九期正券及第四十六期副券、並均停止開獎、凡購有以上兩期義券者均向原售處退還、蠹鄂病民之義券、至此始可絕跡於湖北、卽他省各種獎券之在湖北發行者、蕭更令行警務處嚴限各承銷處於下月一律停止出售云、

東俄內戰與中國主權

▲俄舊黨或將退入中國境
▲張作霖未必助失敗方面

世界新聞社云、海參崴軍火案、甚囂塵上、已成遠東國際間之一大問題、近且有海參崴舊黨軍隊將侵入中國領土之說、果爾則問題將益糾紛矣、據美國人赫奇斯氏九月二十九日奉天通信云、長春會議之失敗、恐將釀成一嚴重結果、卽海參崴政府首領狄第里之軍隊八千人以至一萬二千人或將越中國境而退入中東鐵路區域是也、赤塔赴長春會議代表「楊森氏告人云」紅軍將不侵犯中國領土而窮追殘餘白軍、但將與北京政府開談判、要求其將白軍繳械、張作霖現將沿西比利亞駐兵增至一萬人、並令各軍、如白軍退走越境、卽勒令繳械、此間盛傳張作霖與狄第里結合、圖取得海參崴所存軍火之一部、但吾意張氏善覷風色、手段靈敏、當此白軍敗而赤軍勝之時、未必反助白軍、現在白軍似集中於沿海省烏蘇里河與中東鐵道街接處及中國邊界之間、狄第里預料日軍退出後、戰事不免發生、故將其軍隊大部分移海參崴、駐紮於上述地點、蓋如此則背中東路區域而作戰、一有挫跌、卽可退入路區也、紅軍除大敗白軍迫令潰逃之外、殊無法阻其退出西比利亞、越境而入鐵路區域及滿洲、赤塔方面軍隊、現料有一萬人、但如必要時、有蘇俄紅軍全部可以接濟、故苟無國際糾紛、則殘餘之白軍、不難被紅軍掃蕩盡淨、不幸現有國際糾紛之存在、赤塔軍未必能在俄境內將白軍殲滅、白軍敗後、必退入中國境內、依照國際公法、中國當局應迫令解除軍備、不許其用中國土地作與遠東共和國作戰之根據、中國若有此意志實力、自能執行其主權、但自一九一七年以來、中國領土供俄國內戰之用者、已不止一次、此次如何、誠難逆料、白軍或將繞越張作霖之沿邊防軍而入華境、亦未可知、若如道路所傳、則張作霖且將許白軍武裝入境消極的助白軍反抗紅軍、而取得歲埠軍火及對於中東路之一部分管理權爲代價、但此說或未確、聞狄第里部下兵士及殘部人民皆不滿意於狄氏、準備日軍全退後、卽與狄氏脫離關係、斯說果確、則內部一旦叛變、狄氏當然無復負嵎之餘地、而中東鐵路區域可不至成爲戰場也、以上均爲赫奇氏之說、又北京政府顧問辛博森氏於廿九日由哈爾濱回奉天、告人云、張作霖所買軍火、爲前麥庫維夫政府所有、全非聯合國軍庫中物云云、究不知眞相如何也、

日本勞動總會之活動

▲反對瑞京萬國勞動大會
▲要求承認蘇維埃俄政府

世界新聞社神戶通信云、日本勞動總會於本月一日至三日在大阪天王寺公會堂開第十一週年紀念大會、一切籌備、現已就緒、第一日上午十一時開始集會、先於四小時前由到會代表在大阪市街整隊遊行、爲示威運動、列隊人數、警廳限制至多三萬人、近日各地社會黨人到者甚多、於勞動界間從事宣傳、非常活動、警廳極爲注意、謀於開會中施相當取締之法、會議中討論各問題、除關於國內勞動界利益幸福者外、其關係國際者有兩大端、（一）表示反對十一月間在瑞士京城伯納舉行之萬國勞動大會、（二）要求日本政府無條件撤退駐在俄境之日軍、與西比利亞及歐俄通商、及承認蘇俄政府、其反對瑞京萬國勞動大會之理由、謂各國派定赴會之代表、並非勞動界中人、不能代表勞動界、日本方面尤甚、並謂歷年來日本派赴各國國際勞工會議之代表皆由政府指派、勞動界未嘗置喙、此次所派代表尤與日本工界公認之主義相左云云、勞動總會已發表宣言書、陳述此項反對之理由、對於日政府已派定雖日赴歐之代表諸人、抨擊甚力、查此次瑞京大會、我國亦須參與、聞北京政府有派陸徵祥爲代表之說、陸爲官僚、且有賣國成績、與工界利益風馬牛不相及、不知我國勞動界人亦承認之否乎、茲將日本勞動協會之反對宣言大旨譯出、供我國工界參攷、（文如下）

日本勞動總會對於將在瑞士首都開會之萬國勞動大會不能承認、有二大理由、前已印成小冊、臚列反對理由、分寄世界各處五十餘個勞動團體矣、茲再公布如次、（一）吾人對於萬國勞動大會所持之主義與其所以組織之動機、不能表示同意、大戰中世界勞動界爲極大之犧牲、結果發生一種無聲革命、工人皆覺悟其在世界中之重要地位、歐洲各國政府察知此種變化、乃藉其關係之重大、立意遏止之、遂組織一國際聯盟會之附屬機關、名之曰萬國勞動大會、意藉此操縱世界勞動界、吾人此項意見、世界各勞動團體當咸以爲然、因此吾人不能承認該大會或贊助之、（二）此次大會與以前迭次國際工會之日本代表、皆非依正當手續選出者、所派赴會代表、其意見與我工界有如冰炭、我政府絕對漠視日本各勞動團體總會或任何其他日本勞動團體、故勞動總會得其他勞動團體之同意、一致提出抗議、（三）當一九一九年秋間華盛頓開勞動會議時、日代表要求會中協定之數種辦法、於施行時應予日本以特別顧念、經會中允准、然迄今參加諸國均未遵照施行、日代表當時表示願實行各協定、亦至今一無作爲、一九一九會議之決定、因參加各國之怠懈因循、全無成效可言、若循此態度而行、此次大會可冲其亦無良果、當萬國勞動大會最初提議時、吾人頗抱希望、今已悟其迷謬、日本勞動總會觀望此種無益而且有害之會議永遠消滅、本總會確信欲增進日本勞動界情形與一般工業狀況、純賴勞動界自己努力、自己奮鬥、凡關於勞動界利益之事、決不能托諸政府代理人或資本家執行之、職是之故、吾人以爲應脫離各國政府之干涉而另開一國際勞動大會、其在伯納將開之會、應設法阻其進行、或使其成爲無效、吾人信仰世界各國勞動界聯合行動、謹以日本勞動總會及日本一切勞動團體之名義、籲求全地球工界同胞一致奮起、羣策羣力、反對伯納大會、而另謀組織一眞正代表、吾黨利益之萬國勞動大會、

苛爾氏組織世界同盟提議

▲高級國家之意義
▲以美聯邦爲雛形

歐戰以後、各國鑒於戰爭結果之可怖、群思弭除將來戰爭之方法、故國際聯盟之說大盛、以巴黎和會之結果、國際聯盟果然實現、惟當時以美國威爾遜總統急欲見功、對於國際聯盟組織方法之利害、未能顧慮周全、以是世界國際聯盟之希望、迄今以聯盟規約之束縛、終未實現、顧國際組織之需要於今猶未能一日或減、學者於是乃有種種之提議、國際法學會則創世界協會之說、而英相喬治之諸祕書苛爾氏亦有世界同盟之計畫、前者已誌報端、今再將苛氏之說、紀載如下、

苛氏於美國政治協會宣布其意見云、世界若欲向和平而趨、則須有一較大之結合、苟世界仍循其故道、實現人類之巴爾幹化、則世界將復有更大戰爭之發生、世界之較大結合、其第一步、卽列國須共同承認一種規約、共以發展人類之福祉、爲一般行動之準則、惟如法意英美德俄日等各國、其國家文化各自不同、欲强其各自消除特性、共造一散漫單純之團結、勢亦有不能、故余乃倡一高級國家之說、高級國家云者、並非謂此國家之權力、有命令美英法俄之權也、英美各國國會、在高級國家之下仍獨立而有最高權、如以美國國家制度爲例、聯邦政府與聯邦議會、並不能對任何一邦之議會下命令、雙方在其身自之範圍內、均爲獨立之機關、雙方皆不失民意之代表、故吾人今可仿美國制度之例、於世界各國之上、設一高等國家、規定其範圍內之職權、製定關於各國公共禍祉之規約、非其範圍內事、不能干涉各國、一國之主權在人民、而此國家之主權、則在世界人民、各國於其本身範圍內、仍完全獨立云云、

英屬地設置海軍計畫

▲減少三島租稅負担

華盛頓郵報消息云、英國海軍向由英倫三島編練、其經費亦由三島完全担負、各屬地則不與焉、故三島人民租稅負担獨重、因此現在乃有帝國全部海軍協助之計畫、此項建議案已由海軍方面重要人物咨送各屬地政府、先加致慮、預備於將開帝國會議中共同討論、帝國會議今年秋冬或將開會也、夫華盛頓會議結果、雖對於各國海軍主艦、業已有解決之方、然於大英海軍負担、並未能救濟、現在海軍方面、所擬計畫、有二種目的、一則在維持英國海軍地位、一則在取得屬地之援助而減輕英國人民之負担、其辦法內容、則提議各屬地須自己創設及維持充分之海軍力、以保護其海岸、軍力大小以足能於外患發生時在帝國海軍主力未到達之前、防禦其自身爲度、又各屬地須設置海軍根據地於適當地點、使帝國之能率及活動率、不以海軍範圍之擴充、而增加至較現在兩三倍之鉅、此計畫實行之結果、海軍方面希望各建設一航海艦隊、以爲各屬地海軍之主幹、待以後財政上充裕時、再謀擴充、添設輕便巡洋艦及潛水艇、此外該計畫並要求各屬地供給補助艦警備保護商船方法、及供給必要之武裝船舶、至各屬地海軍根據地計畫、猶未確定、大約加拿大方面設二處、一東一西、各小屬地各一處云、上述計畫、實現上最大之障碍、在乎斯時各屬地方力節軍費之支出、與中央政府之計劃、旨趣不相符合也云、

快信

▲南京

▲海軍杜錫司令徇李厚基之請、已派艦兩艘赴閩助防、並一面電京催發欠餉、

▲陸軍審判處昨晨六時、將迭次夥劫盜匪饒和倚（卽饒得發）提赴雨花台刑場執行鎗決、

▲浙盧永祥沈金鑑、昨電兩長云、響電已於漾日電復、諒荷垂察、浙省災民寒衣缺乏、承飭屬報解、至深感謝、仍祈迅行催集電示、以便派員走取改造散放爲荷、

▲齊督昨委馮國勳充軍署諮議、

▲贛紳陶家瑤昨由京來、晚八點晉謁齊督、旋卽乘十一時夜快車赴滬、

▲齊督新委糧服局長張松柏軍需課長李梅、均於今日稟謝到差、

▲嚴財政廳長已於昨日由滬返甯、

▲皖局已有和緩形勢、馬昨由甯回蕪湖防次、

▲甯學生聯合會邀各校學生、定雙十節遊行作裁兵運動、警廳允不干涉、

▲省議會昨發快郵代電、催促在籍各議員來省、免誤會期、

▲蘇省振務現已結束、劉正趕辦保案、聞列保者共有三十餘員、內保簡任薦任各職有八十餘員、

▲皖籍國會議員汪律本等電甯垣各公團、聲明姜案倪道烺馬聯甲等控案自宜查究、律本等並未爲其運動開脫、恐滋誤會、特電聲明、

▲部令財廳嗣後各銀行發行紙幣、必經本部許可其印刷機關亦未必由本部印刷局辦理、

▲東大高師組織儲金贖路演講團、分四組、定雙十節在城內外各公開地方演講、以激發國人之同情、

▲今日（七日）爲秋祀關岳之期、齊督今晨六時親往主祭、上校以上軍官均往陪祭、

▲財廳昨令各縣知事稅所長催解征存各款、

▲教育廳令縣知事轉飭各勸學所迅將九年度學事年報、於文到十日內先行編造具報、

時評　二

工團與政潮

工團不入政潮，是勞工運動的原則；然工人在尙未打破「國限」以前，某種事狀之下，也有加入政潮的必要。

我以爲必有農工等團加入政潮，這才是眞的政潮，才有價值，才有結果；單是幾個政客掀動着，這算得是政潮嗎？一萬個算不得的。

像眼前的政客的政潮，工人自然沒有加入的必要；要是全民的政潮起動時，工人！無論甚麼人！都不許置身事外了。（湘君）

廣東種德園最著名之婦科聖藥

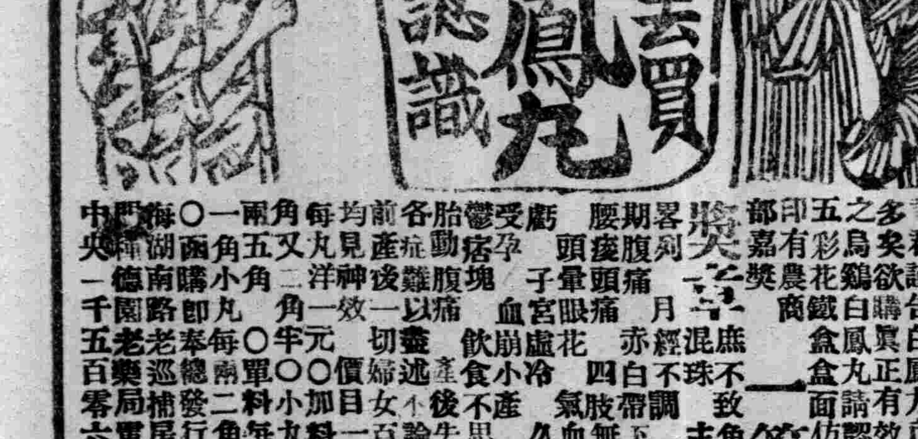

一等獎章

瘡毒至寶油
奇驗
瘡毒
秘方

無論肌膚瘡癧何種癩疥濕熱細痍奇痒紅腫膿水淋漓潰爛不堪及一切濕毒之症百藥無效惟數用至寶油立能消毒止痒全愈奏功易如反掌倘有不效及愈而復發者十倍還洋信如鐵證百發百中一方誠全世界第一秘聖藥每瓶大洋一元五角雙料大瓶○外埠函購寄郵費二成加一發上海石路仁昌行綢莊內仁成永藥公司謹製啓

治療者請向上海大新街孟淵旅社三樓 醫腎專家林自由處研究 應診時間每日下午
▲由二時至五時止逾時不候 遠省患病者亦可通信配藥○索章即寄○本埠函詢病況恕不覆答○▼

藥房 腸胃藥 可性 以命 無必 憂休 購法 定價 總發行所

地方新聞

遺產制度之流毒（紹興）

紹屬陶里鄉陳耀鏞與兆慶兄弟兩人昔因妯娌不和。彼此稍存意見。兆慶晚年因膝下無子。曾欲將胞姪福久過繼爲嗣。不意其親戚韓學均。及周岳齡沈一鶚等見其家財豐裕。大起覬覦之心。此百般阻撓。兆慶被若輩蒙蔽。遂身不由主領因育嬰堂男孩。及兆慶去世韓某見其妻韓氏女流一弱可欺。乃慫恿不許另再立嗣。全家產權盡握于此三人之手。此次韓氏已於本月併旬物故。該族狃於習慣。以兆慶名下既不可無人接嗣。本族產業亦未便異姓主持。特邀集戚友等多人公同議決。以姪福久繼承。至育嬰堂所領小孩則分給財產。於理甚當。韓某等見事謀不遂。設計反對。一面不承認族戚友之公決。一面則將所有財產簿據不肯交給大衆公看。該族中因韓等三人無可理喩。聞行將請求法律解決矣。

各國體籌備祝國慶（無錫）

無錫商。雙十節國慶紀念。商團公會。救火聯合會等三十三團體。聯合籌備開慶祝大會。並提燈遊行。曾誌前報。玆悉商團四支會。（北區各業商團）接奉公會命令後。昨經會長蘇養齋副會長李現臣。幹事長馮雲初。代理支隊長沈煥章。軍裝主任蘇子駿。會議決定函致全體職團員。通知預備。共伸慶祝。原函云。奉十月三日總隊長施第三十一號命令開。奉公會長楊令開。十月十日欣逢國慶良辰。本團定於是日下午二時在本公會開會慶祝。並行閱兵式。晚間提燈遊行。以誌紀念。而伸慶祝。仰卽通令各支隊。一體遵照。以重祝典。此令等因。奉此。合行令仰各支隊全體職團員。遵照預備。於是日下午一時三十分以前。齊集本公會。切勿稽延。所有槍械服裝。務各整理潔淨。以壯觀瞻。此令等因。奉此仰本隊職團員一體知悉。務先整理服裝。潔淨槍械。屆時齊集公會。慶祝國典。整隊遊行。毋稍觀望。是爲至要。

威逼釀命案已私了（蘇州）

蘇州珠明寺前。徵賞齋碑帖店子王老二。曩曾辦識吉由巷女校書馮巧珍。本月初六日王托居富仁坊巷之張申甫。捏稱王洗馬巷徐姓壽事。喚巧珍前往出天明局。騙至閶門馬路三新旅社。王老二卽夜與馮巧珍。搭趁下午八時三十分快車。離蘇偕遁等情。曾誌本報。玆悉前日已由某甲出面調停私和。一面令馮巧珍家屬。貼助屍屬大洋六十元。一面令王老二家屬。貼助屍屬大洋四十圓。兩合爲一百圓。甲取酬勞三十元。餘七十元。作爲死者棺殮之資。張姓收款後。閶已應允取銷涉訟意思。一樁威逼釀命案。從此瓦解冰消。準其私和不究云。（十月七日）

公民請禁鬻災民子女（杭州）

浙省水災奇重。被難各縣。達五十九。爲數百年未有之浩刼。其已死者。未盡掩埋。而未死者。流離凍餒。慘痛尤甚。轉瞬霜降節屆氣候日寒。一般無力謀生之輩。難免不將子女鬻賣。以爲脫離累贅之計。爲富不仁者。乘機購置婢妾。更在意計之中。現悉省垣公民余禮文等。以此事不獨有乖人道。抑且違反禁令。特呈請軍民當局。要求飭屬嚴行查禁。如爲萬難生存者。令地方官設法收容。以資維持。

奉車焚斃搭客詳情（北京）

昨(三日)京奉路由山海關開往北京之第八次車、突然發現焚斃搭客之慘劇。玆悉其肇事原因。係二等車上。有烟容滿面美國兵三人。在唐山上車。到天津。行至張貴莊迤西旺道莊子俄國製皮廠口。啣雪茄洋洋自得。未幾烟火落於所帶之電影片上。猶不自知。未幾黑烟暴發。對面不能相視。行至里牌(卽鐵道旁計里數之石牌)一三二五號時。已見煙起。行至一三七五號時。卽見有人從車上紛紛向下跳。有跌死者。有被軋死者。慘不忍睹。彼時車頭司機在前。不知車上有火。仍依然前進。嗣經車手看出搭客跳出。始知有火。乃將汽閘撥開。車停時已到東站橫旋前。是時二等車上搭客已經跳下者均血肉狼藉。其未能跳下者。多被焚斃。旋有法國救火隊趕到施救。除頭等三等搭客救出外。有受傷者二十餘人。並有全尸焚斃一人。抬在站台以東車上焚斃三人。男人一。女人一。小孩一。全尸無存。僅有白骨露天而已。最可慘者。車上見有心肝等五臟。火煉成油。其狀可怖。火車被焚者。頭二三等各車輛。盡成灰土。僅存車軸四個。餘物無存。起火處至停車處。相距僅不滿二華里。竟焚毀車輛燒斃搭客如此之速者。實因電影片爲危險物最烈。與砲火炸藥無異也。受傷人最重者有八人。送往倫敦醫院施救。輕傷者均不願往。自行就醫。重傷者到院不足一鐘。卽先後死去三人。醫院中仍有重傷者五人。車上車下死者共六人。被焚之三車。卽駛至車房存諸。站長卽電請檢察廳前往相驗。因時間太晚。定於今(四日)晨往驗。鐵路局電約美國武官馬廷氏到站質問。馬廷已認美兵之過失。同去調查名簿。再定處罰辦法。後候車不見人之家屬。哭聲震地。（此事曾見某報。因此稿微有不同故錄之。）

女學生自殺未成慘劇（北京）

北京關才胡同女高師附中學一年級學生張景怡。父母已故。現依兄嫂爲生。景怡素日在校非常用功。成績亦佳。因與兄嫂。不甚相得。兼之素好抑鬱。在暑假以前曾患重病一次。身體甚爲消弱。適値暑假將至。學校舉行學年考試。景怡仍勉强到校應試。教職員同學多勸不必過於用功。景怡不聽。但景怡病後。元氣大傷。心有餘而力不足。考試結果。因英文一門。未能及格。照章留級。景怡乃向該校當局陳述個人苦衷。請不必予以留級。謂自身以後當努力用功。以補功課。倘留級必不見諒於家庭。該校終未允准。景怡無法只得在家暗自哭泣。前數日其同學數人往訪。加以安慰。同學與辭時。景怡送至門外。慨然曰「此次恐與同學們爲最後之相見矣、」言時哭不成聲、其同學以其素日愛哭。未加之意。前日景怡寫下絕命書一封。帶在身旁。獨往東車站。欲乘車赴津。再往大沽口蹈海。到站後。將絕命書投入郵筒寄交其兄嫂。車將到天津時。景怡以爲此信若被其兄接得。必赶來。而自已到津後。尙須乘輪始得到海口。時間遷延。恐被其兄追得。目的不達。反爲不妙。於是決定死於鐵軌之上。便往車旁一跳。但跳下時。不惟未落入火車軌道。卽身體上亦無何等損傷。乃復往車下一鑽火車輒斷其左臂。但未軋死。當被鐵路人員救起。隨抬往天津某醫院救治。昨日該醫院已致電景怡之兄。報告此事。幷謂此臂不卽割斷。則性命不可保。如何須速赴天津簽字。決定辦法。其兄得信後。刚昨已赴津矣。

萬源昌義記珠號

本號向設在新北門內舊校場專售光緒元珍珠等貨迄今五十餘年貨品精良早荷顧客贊許定價克己九折無二包退回換竭誠招待毫無違誤

秦山森醫生

每日上午九時至十二時在三馬路寶衡醫院應診下午一時至四時仍在雲南路會樂里診所候診備有肺癆傷寒胃病喉症等各最靈新藥所用德國六〇六白濁血清橫痃瘰癧不用刀割可以消除消取近世最新治療之法新藥戒烟限日斷癮奇難雜症亦可包醫

三星實業工廠

電光牌毛巾之五大特色

（一）塞漏卮　原料各物　純用本國　植自栽棉　利不外溢
（二）裨衛生　質地柔軟　毛絨棉密　既能潤膚　又可拭濕
（三）便餽贈　紅檔鮮艷　色澤潔白　裝潢美麗　光彩耀目
（四）値物美　織用電機　凜用新法　較舶來品　過爽不及
（五）價値廉　志在愛國　振興實業　不牟厚利　但求發達

商部註冊　禁止假冒

廠設上海閘北

上海河南路老巡捕房對門

廣東趙同春堂

各項靈藥

國因人而成、人强則國强、人由母而生，母强則子强，本堂四十餘年老牌，素抱强國强民主義，故婦女宜服之、

●烏鷄白鳳丸　每丸二角
●婦科白帶丸　二角半
勝寶女金丹　每兩二角半
（孩童宜服之）
●同春丹　每九一角
●保嬰丹

廉價批發

現値北風勁吹、細菌隨塵、沿入目中、紅腫朦痛、用本堂明目精水、洗之消腫止痛、久己著名、屢登報揚謝、外埠批發原班同件

李星泉　牙科醫生

李星泉父子牙科醫局

僕在澳門以牙醫問世垂三十年粵省人士多所知聞尤以香邑人士爲多今年春始到上海分設子牙科醫局數月來舊交亦頻頻惠顧然復不少意謂僕素駐澳局不暇恝置來滬不知僕之澳局久已培育人才有子弟可託乃有滬上分局之設本分局鋪陳雅潔器械精良藥物完備又有美國最新發明之電機診斷治療精妙無比蓋該電機之發光能透視牙部全體可斷定何種患病兼有消毒治病之功能無論鑲績塡補可使堅牢穩固拔除患齒毫無痛苦價格通融並不過索如豪惠顧無任歡迎

治療時間　上午九時至十二時　下午二時至六時

電話北三三三八號　局址四川路七號洋房（近西武昌路口）

李星泉啟

依巴德電器公司

上海五馬路十三號　電話五百十七號

六零六

此藥爲滌血解毒無上之靈品凡血毒血熱及花柳梅毒骨節痠痛皮膚濕爛癰疽癬疥婦女赤白帶下等症莫不均有特效　每瓶洋一元七角五分　如梅瘡魚口瘰疬疥癬疔瘡潰爛不愈本藥房又發明六零六外搽藥膏一種隨時搽敷久稱神驗　每盒洋一元樣盒洋二角

上海太和藥房發行

欲救婦女危急大症者注意

余妻産後血崩暈厥生命呼吸延中外名醫均未見效憶及廣在虹口福德里二號海關閩友李炳珍之妻有孕寒暈厥新興里二三二號粵友吳貴胥之妻産後中風暈厥均延○杜靜仙夫子一手救愈逐卽急延挽救果服兩劑立救回春今已全愈此恩此德固萬難報答並佩夫子對症用藥特具卓識確能操起死回生之手段實爲當今上海女科醫聖眞蘇廣諸鄉之爲産生佛歷廿年來所救婦女不可數計特告女界凡患傷蹟症失血血崩諸醫束手久治不愈　欲保生命者速延虹口武昌路同仁里

杜靜仙　夫子救治確有回天能力○　廣州天保里陸雋元謹啟

鹽業銀行廣告

本銀行收足股本五百萬元公積金二百念萬圓盈餘滾存三十二萬九千餘圓辦理一切存放匯兌及其他銀行一切業務總行北京西河沿分行號天津法界八號路上海英界北京路漢口英界一碼頭香港德輔道南京下關惠民橋揚州左衛街杭州珠寶巷信陽州信陽車站周家口新街其餘各省會商埠均有通匯機關　上海分行電話中央三七九六七　三七七六　經理室營業室

吳門書家鄧學儒寫字潤例

條幅 每幅減半 尺方字每二元 字大遞加 堂匾六元 齋額三元 壽屏碑版另議 扇頁二元 楷書泥金加倍 號牌 昌碩王震同定 收件處上海民國日報館朱枕新 蘇州護龍街八五一號

三角牌出品之三大紀念

大廉價 大贈品 十週年 門市部 最優獎

名目繁多 五彩被面 大毛巾被 浴衣睡衣 西式絨毯 不及備載

發售處 南京路 石路西

一時風行 畫泥裝之要

夫人孰不有審美之觀念○審美有道乎○日裝飾「雅」務使雅俗共賞○然則「人」亦猶然○今日全國之婦女莫不欲學上海之裝束○以表示美感○因上海婦女之裝束○風雅宜人○卒得全國人之歡迎○現聞南洋婦女○亦欲改穿滬裝矣○可謂一時風行

品○惟有本廠之水浪裙邊○魚鱗邊○緞帶邊○珠邊○排鬈邊等○不下數十種○到處洋廣貨舖綢緞局等○均有出售○今又新出包經扣○尤爲滬上女界歡迎之品○如欲大宗批購○請向上海公共租界小沙渡路

勝德廠接洽

華成廠

精印五彩洋鐵 製造各式罐盒

廠設上海英租界南成都路輔仁里南鄰弄內 電話西一一四〇號

衛生部准 絨布 免稅

振豐棉織廠製 法租界巨籟達路 電話西一七八一

為國貨之精品 狗頭牌絲襪

一用絲好 一織工精幹 一邊襪勻淨 一織機精良 一染色考究

鴻興襪廠發行 湖北路正豐街口

女校熱心國貨運動之報告

民國七年五四運動的時候○有男女學生二人對於社會事業非常熱心○如「抵制劣貨」「提倡國貨」○莫不毅力做去○一方面在學校中組織一個調查部○男女兩校聯絡進行○男校爲調查劣貨○女校爲調查國貨○分投進行○以一個月爲調查藏事○以備在出版物中○早日宣佈○警醒有志的男女同胞○調查結果○而以女校的國貨部成績爲最佳○茲錄其報告書於後

金錩粉紙廠

金錩粉紙廠○創設有年○紛紙一物○向自歐美來者○近爲范大璋君設廠製造○銷路愈見擴充○吾人未調查前○僅指爲劣貨○現知日本並無此項出品○由此以觀○吾們的調查部尤見重大了○

振華油漆公司

振華油漆公司商標分雙旗牌飛虎牌三羊牌三種○均已呈部註冊○各色油漆○用以粉刷牆壁○可以煥然一新○於人身大有裨益○可以與奮人之精神○油漆原料均產自中國○自生鉛起以致造成油漆○均在中國廠中成品也○

鑄豐搪磁公司

鑄豐之三勝牌搪磁係本屆五四運動時由洋貨業中覺悟之商人所組織○其出品杯盤鍋爐○莫不俱備○亦係抵制劣貨者○該廠技術員仍雇自歐美國人

雙輪牙刷公司

雙輪牙刷廠○係四川留東學生所組織○原料均產在四川○該廠純用機器製造○仿製各種歐美日本等最新式樣○銷售歐美等國●此項牙刷○以銷售美國爲最多○美人講求衛生故也○不亦爲吾學界之一綫曙光乎○我國時髦朋友亦多用之●

化學工業社

三星牌化粧品○係中國化學工業社所製造○出品甚多○該社創始爲獨早○其三星牌牙粉花露水等早已行銷遐邇○亦爲抵制舶來品之急先鋒也●

三新染織廠

三新染織廠所織各稱布疋○花樣新穎○頗投女界心理○足臻選來染織○布廠大有進步○該廠經理爲潘旭昇君○吾人與其談話○及詢問一切時○均能心平氣和○詳爲講解○亦飽學者也○

自求鈕扣廠

自求廠之鈕扣雖爲日用要品○向來仰給於日本○現在該廠自造○對於抵制劣貨方面○又多一個先鋒軍○苟各業如是○日人必大爲恐慌○吾大中華民國●不難雄飛於世界也○

翠明針織廠

翠明針織廠電話牌絲襪○以及各種男女紗線襪○均係完全華商出品○其出品大受社會歡迎○尙有跳舞襪○又爲吾人合用之品○驗其絲經●堅韌異常○該廠出品○洵爲上等之國貨●

永和實業公司

永和實業公司所製化妝品行銷各客幫者甚多○劣貨銷到之處○該公司莫不設法抵制云○其出品銷路之最廣者●爲嫦娥牌牙粉云○

足安電機襪廠

足安電機襪廠○粵人陳文俊君創設○其五星牌一種已行銷南洋各埠○爲上等線襪之最風行者○該廠在虹口東有恒路○廠屋自建○內部辦事陳君夫人頗資臂助○該廠出品之優美不爲無因也●

愛國染織廠

愛國染織廠○係從前滙西布廠改組者○出品早負聲譽○爲最老之布廠○該廠出品大都銷售俄國及南洋各島○如該廠者○不但能抵劣貨之運售吾國○並爲推廣國外貿易之先鋒者也○

附註

狗頭牌絲襪之襪機○係採用中華路三十二號利新機器廠者○故能如是優美○據該廠經理言○欲工善其事○必先利其器○故襪廠採用襪機爲第一要件●辦襪廠者○不可不注意及之也○

紹介美的國貨

▲化妝品

大通路南洋家庭工藝社○新出梅蘭霜○爲及時良品○前梅郎在滬時○大爲賞識○登台奏技化妝○必用此品○離滬會贈該社最近相片○以留紀念○今顏其名曰梅蘭霜●已覺芳香宜人矣○

▲食品

冠生園食品○爲近今國貨之最盛行者○其味之美○裝璜之雅○他家殆不可及○喜閑食者○幸勿忘之○

▲照相卡

粵昌照相卡紙○爲首先仿製之國貨照相卡○業已行銷各省○其出品之堅實精緻○洵爲國貨之上乘○外埠欲批購者○請逕向七浦路二十一號該公司接洽○

▲良藥

粹華製藥廠○新製清血片爲解毒之神品○痢疾藥片●爲治痢之良藥○際此秋涼○痢疾猖狂○患此者盍請一試○便可早佔勿藥耳○

農商部褒獎 無敵牌之出品

(一)各種牙粉 (二)各種香粉 (三)麝香生髮水 (四)杏仁規那生髮油 (五)麝香花露水 (六)各式牙刷 (七)各式絲襪 (八)惠泉荷蘭水 (九)各種果子露

總發行所 上海小西門外家庭工業社

最先仿造之 中華香口皂

稅務處已免重征

中華皂香味好 牌子老易推銷 種類多人人要 裝潢美透露巧

中華興記香皂廠製

總發行所 二洋涇橋 東林義記號

雙斧牌油漆

房屋需用塗料時唯雙斧牌油漆塗之可以煥然一新增進美感自己買去塗用亦可

開林公司製造 閘北江灣路 各五金號均有出售

利華襪廠新發明順風牌 國貨純絨暖肚

秋令痢疾○爲腹部受寒所致○若購此預防○可以保君健康

三馬路廣昇祥出售 各地洋廣貨舖及大藥房均有出售

中華工業廠 上海白利南路四百號

通信貿易部 電話西一六七〇

警鐘牌 純絲襪 絲襪帶 裙褲邊 寬緊帶 扣子邊

飛艇牌 中華葛 彩色被面 絲襪綢緞 絲紗汗衫 毛絨帽子

月娥牌 珠邊 緞帶邊 絲邊

汽車牌 魚鱗邊 空花邊 絲織圍巾 緞包扣

曾二次得最優等獎之 芝蘭香皂

愛華廠貨物淨總商會列優等遍銷各路廣省洋廣舖都採用客鄉裏亦知名稅務處免重征

愛華瑞記皂廠製 閘北寶山路

本廠專織衛生絨布兼製各種衛生衣裳男女各色俱全並製各種手套絨襪領巾汗衫汗褲背心寒暑俱全染色鮮明出品精良久爲各界歡迎 賜顧者請認明牛女和合兩種商標

興祥棉織廠 廠設上海英租界麥特赫司脫路 電話西二零四四號

發行所 法租界大馬路吉如里口盈豐泰號 三洋涇橋北源昌里同泰盛號

清血片 每瓶六角

粹華製藥廠總發行所啓

寒熱靈藥 四日兩頭丸 每服二角八分

浙江富陽悅軒齋製

上海經售

上海江西路五十號 中華全國工商協會 登載電話三九八四

凡屬皮病疥癬 癩癢疹痱瘡瘍 花柳下疳爛腿 等用此膏搽敷 患處可以拔毒 提膿生肌收斂 者易消並治痔 瘡亦有迅效也

各埠藥房均有出售 每盒七角每打七元

兜安氏名藥膏

上海兜安氏西藥公司啟

馬克思原著 價值工資與資本 譯刊預告

此書係河上肇君最近改譯以馬克思原著爲底本加陰格爾之修訂及河上君之腳註較其他譯本完善特爲譯出以供研究馬克思學者之參考 譯者徐蘇中預告

本埠新聞

●昨日同時爆發之兩大罷工

▲飛星黃包車夫

▲各頭目不領新照
▲一萬餘工人失業
▲請慈善團體援救

飛星車務各大頭目爲該公司以賠償事件。及捕房撤照修理。或風雨停車。均須包繳車租各節。迭向飛星公司大班國恩懇求減免未允。激成風潮。自昨日起。飛星公司所有三千〇三十輛黃包車　絕跡於馬路。實行罷工。按各大頭目要求八條件。前日該公司大班尚承認一條。至晚又齊往飛星公司再三懇商。距意非特無讓步表示。連前所承認之一條。亦復食言。並云各大頭目如能仍行照章辦理者。則將十月份新照領去。否則新照一概不發。各頭目見如此情形。想無挽回餘地。故十月份新照概未往領。齊囘事務所籌善後辦法。當請飛星公司大班趕速盤點車輛。（因車在各分公司故）。結清帳目。俾便另圖別業。至於一般拉車車夫。亦頓成失業。今各頭目正在籌設補救方法云云。至昨日下午三時。又在該會討論六種事件。（一）洋東不發新照。應如何討論。（二）一萬餘之失業車夫。應如何維持。（三）函致上海各工團一致補救。（四）函請華洋義振會。拯救車夫。（五）請會美律師。函知英法捕房。（六）請會美律師函華洋人力車公會古沃律師。通知飛星公司大班國恩。應公開談判。研究雙方辦法。以和平解決爲善。議至如何結果。容探續報。

▲金銀業工人

▲罷工八百餘人
▲南京路商聯會出任調停

本埠金銀業工人。因要求增加工資不遂。前日雖有停工。並未正式宣布罷工。至昨日始實行罷工。茲將詳情調查如下。

▲罷工眞因　此次該業工人罷工。實起於金銀工人所組織之俱樂部。係大同行慶福星老鳳祥南鳳祥等三家工匠所發起。成立後十八家大同爲工匠八百數十人加入。團體堅固。聲勢浩大。近向店主提出各項要求。並舉吳某等三人爲總代表。店主竟未答復。并將各項工作留存不發。工匠無工可作。夜工停輟已十餘日。至昨日而日工亦全部停工矣。

▲罷工人數　本埠銀樓業向分大同行新同行兩種。此次罷工。純屬大同行十八家之工匠學徒等。每家約有工匠四十餘人。連同學徒等總計八百數十人　新同行之工匠尚未加入也。

▲要求條件　工匠俱樂部方面所提出之七項要求中　大多爲極易解決之問題。增加工資店主允爲照辦。惟不能由工人限度。因該業工資。普通每人每月薪水約五六元。正薪之外。有黃貨（金飾）貼邊。及夜作外薪等雜項收入。每月總計自一二十元至三四十元不等。工人方面要求工資以十二元爲最低限度　二者相差不遠。

▲店主態度　罷工風潮本已醞釀多日。惟因該業公所總董費芸孫君（實成及老鳳祥經理）不在滬埠。故店主迄無意見發表。前日費君囘滬。於上午在城內花園弄該業公所開董事會。除總董費君副總董徐萃生（景福銀樓經理）外交董事姜步七二人到會外。十八家同行。各派代表一人蒞會。對此次工人要求。多數意見。一增加薪工可以酌量照辦。惟加數由公所議定。　二學徒學習年限本爲五年。減去兩年亦可照辦。惟要求以後不再進學徒。萬難允許。　三星期日停工。關於工資問題。酒之夜間作工另有工資。作否聽工人自願。大致亦可磋商。　四取銷外間包工。倘工匠技藝及恪有妥實之保證。當然可取銷店外包工。　五改良待遇。減少鐘點。現時每日工作九小時。合之八小時工作相去不遠。極易解決。　六承認工人俱樂部。此爲當然之事。惟不應作爲條件之一。　七取銷開除之代表。店家並未有開除三代表之表示。實不成問題。

▲函請調解　此次該業工人罷工。雖無鉅大影響。然久不解決。工人之生機殊形困難。故南京路商界聯合會已擬出任調解。該路有銀樓大同行八家。擬於日內函請雙方代表。會商解決辦法云。

●屈映光又圖浙

▲旅滬浙人一致拒絕

屈映光密謀長浙。前經旅滬浙人宣布劣跡。羣起反對。業誌前報。近聞屈氏進行不懈。北庭已有允卽日發表命令之意。前日旅滬浙人得在京浙省要人洪次來電。報告屈在北庭方面已無問題　惟深恐引起浙人與盧督反對。故特於日前出資十五萬。由京匯交在滬代表劉某毛某。着卽分頭運動輿論。俾命令發表後。卽可安然到任。一面又哀懇老段。請爲向盧疏通。段屢却不問。無奈屈奴顏婢膝。哀求不已。段只有允爲出信。惟暗中又去信通知盧督云。此事余實破纏不過。不得已而出書。至於容納與否。仍請自酌。旅滬浙人聞此。羣情大憤。預備竭全力反對。無論如何。必不使其到任。僉以爲如屈長浙。不若留沈。沈爲舊官僚。尚知禮義廉恥。屈則窮剛愎成性。倘成事實。浙人將遭其第二次殘剝矣。現旅滬浙人公決。如北庭屈長浙令發表。當卽召集大會。積極抵制。現浙省各團體。均取一致行動云。

●杜錫珪長閩禍

▲向吳佩孚借兵六千
▲租裕豐公司船入閩
▲閩同鄉推代表勸阻

閩省討李軍興。迭起劇戰。李厚基以衆叛親離　到處乞援。聞杜錫珪酒恐戰禍不能持久。閩人受害未深。乃向洛吳借兵六千。租裕豐公司船三艘。由司令周兆瑞率海容楚觀兵艦。護衛入閩。助李爲虐。旅滬閩人得此消息。大爲震動。昨已舉代表。赴裕豐公司交涉。勸其勿助軍閥爲虐。又有閩人因閩經手租船者爲林某。乃向妓院索林。欲加勸阻。否卽飽以老拳云。

●閩省戰雲緊急之滬聞種種

▲李厚基定海輪……紅會請撥款……福建銀行關門……輪船運貨不卸

閩省風雲日急。本埠某要人接得李厚基由閩發來急電五通。據聞內有一電。係託某要人向招商局定海輪兩艘。火速來閩候用。聞某要人現正與招商局商訂。又聞李之第三妾與財廳長費毓楷　有乘寰與輪船來滬之說云。

福州紅十字會。已催備組織救傷隊。昨特電滬商撥發經費。電云。本會抱救災恤兵爲宗旨。值茲閩中上游多故　自應組織救護隊。趕卽出發。惟需費甚鉅。加以本會經費竭蹶。懇請迅速撥款千元。匯閩協助。以利進行。（下略）

昨有商號專派夥友。爲匯款不解事。特來上海報告。據說中秋前三日　福州之福建銀行因鈔票兌現。無銀應付。以致閉門。先是福建銀行行長見市勢不佳。預請商會緊急會議。要求錢商預事維持。錢商因探知其數達一百二十餘萬之鉅。各商未允所請。且上遊戰事已起　各商自顧不暇。該行無法對付。兌款者日夜擁擠。現金已絕。遂卽閉門。至各錢莊自己本票。亦因之未敢發用。蓋恐一日有事　必至不可收拾。近日當票每元當錢一千二百文。較平常增高一百四十文。閩省與上海匯票。每千元台票祇能匯取上海國幣八百元。較平常減少九十元　現各錢莊祇有收款而無放款。以致金融停頓。景狀極惡云。又日前招商局之海晏輪船。由申運往各貨。已抵閩之馬江。而各商行因戰禍忽起。咸不願提貨。故海晏雖到閩多日　而貨仍未卸。聞將運轉上海云

●胡漢民君返滬

孫中山氏前派往天津答禮之胡漢民君。在津事竣。順便到京一行。已於十月五日返上海矣。

●韓國鈞今日返甯

▲昨日之酬酢

韓國鈞昨日隨江灣游民工廠及婦孺救濟會主任徐乾麟之請。於上午十時許乘車赴江灣參觀。同行者有松滬何護軍使實業廳長張軼歐等數人。下午始返行轅。晚間六時。由本埠總商會江浙絲繭總公所銀行公會煤業公所等團體。在總商會設宴歡迎。順道至商品陳列所參觀。現韓定今晨十時搭車返甯。實業廳長張軼歐亦同行云。

●薩鎭冰大言不慚

薩鎭冰逗留廈門。本有取李厚基而代之意　蓋直系欲酬其攻奉之功。本埠福建同鄉會。日前因閩事緊急。貿然不察。竟致電薩鎭冰請其入閩維持。昨接薩氏覆電。語極簡單。然覬閩之心。已盡流露。其電云。「來電敬悉。桑梓不寧　誠宜籌顧。鎭冰叩。」

●銀行公會關公債要電

本埠銀行公會。關於公債事。連日與各方來往要電四件。彙錄如左。

▲北財部來電　上海銀行公會鑒。咸電悉。整理公債。前因鹽餘及交通餘利項下應撥基金。未能按期如數照撥。以致債價跌落。本部以公債關係。國計民生。不容坐視。提議改由關餘項下變通撥付。當時學界對於關餘撥作公債基金。頗生異議。經本部毅力堅持。始克通過閣議。現在整理案內各種基金。業已確實。惟因下半年爲各種公債還本之時。支出過多。所收關餘。一時不敷應用。致有還本愆期之事。本部爲顧全債信起見。一俟基金稍有儲款。卽行補還。並加給過期利息。決不使人民受絲毫損失。將來關餘每值百抽五實行後。收入增多。各種公債自當按期還本。無容過慮。至八釐新債。係維持中央緊急政費之用。以俾付俄國延期賠款爲基金。與整理案毫無妨礙　統希接洽爲荷　財政部支。

▲滬公會復電　財政部鈞鑒。支電悉。大部爲顧全債信起見。已將整理公債基金籌有確實辦法。不使人民受絲毫損失。凡屬人民。無不感激。惟查九六公債。以鹽餘擔保。此次付息愆期。票價日跌。損失甚鉅。以後基金如何維持。所有損失如何塡補。務祈明白宣示辦法。迅速電復。以安人心。上海銀行公會魚。

▲覆安格聯電　總稅務司鑒。第三次償還愆期。人民疑慮。藉可少減。本會謹耐心以待此後之發展。并望貴稅司所言。不久當成事實　上海銀行公會。

▲致稽核所電　北京鹽務總稽核所會辦鑒。本月鹽餘甚旺。報載一四庫券又僅發二十五萬元。全體詫然。究竟延期之欵。何日補發。其損失如何塡補。以後按月發還之欵。是否如期維持。貴總會辦曾經簽字担保。希明白宣示辦法。電復本會以安人心。上海銀行公會。

●沈銘昌主張附捐抵欵振浙災

沈銘昌因浙省水災奇重。主張征收附捐。向外交團抵借二百萬放振。昨電浙省當道云。杭州盧督辦沈省長鑒。此次浙省風水奇災。爲數百年所未有。應合全國之力。共籌振欵。先與中央商定各項。分年附加振捐。預計總數。援照前年北五省辦法。商明外交團設法抵借二三百萬元。一面由本省紳商集合辦振團體。聯合華洋義振會切實查放。兩公主持於上。地方官廳奉行於下。並多延公正紳商隨時監察。以救死不救窮爲主。化除區域成見。各按被災實況。爲支配振款之標準。度此難關。春收有望。庶可元氣徐蘇。（下畧）

●直系軍人徵文媚寃鬼

▲以性命造成了你們的富貴……這虛文又算什麽

直系軍人領袖曹錕吳佩孚馮玉祥王承斌孫岳等。發起於本月十四五六三日。在保定爲庚申壬戌兩次戰役死事各將士。特開追悼大會。擬徵求各界聯文。故於前日將所撰公啓函送松滬護軍使署。通飭各屬及分函各界。徵求輓對聯文等件。務卽趕速送往保定云。

●美艦隊昨離滬一艘

▲全部離滬約須二星期

美國亞細亞艦隊。來滬泊於兵工廠浦面者。共有二十一艘。昨日上午開去一艘。各軍艦之水手兵士。因均奉命休息。是以每日登岸參觀本埠華租界風景。約有二三千人。因此黃包車夫之在高昌廟營業者。途爲之塞。獲利甚厚。該水兵等登岸時。頗守軍紀。迨至深夜由租界回艦時。頗有飲酒爛醉甚至滋事者。該管警所許巡官特調派健闘在江邊碼頭等處妥爲照料。前日駐滬海軍旅台　曾繆打旂詢問各軍艦留滬若干日。據復須再緩二星期。卽當離滬云。

●各校裁兵游行代表會

昨日下午四時國民裁兵游行大會。開代表會議於尙文門省立第二師範學校內。各校出席代表。有第二師範、第一商校。清心實業學校。專科師範。勤業女師。東亞體育學校。職業學校。愛羣女校。神州女學等二十餘人。推舉孔繁熙主席。略謂我輩學生。對此裁兵運動。必須達到裁兵目的　蓋黎入京時。以裁兵爲唯一政策。而各省督軍反招兵秣馬　不遺餘力。吾人此一舉目的。只使一般人民洞知國家財政困難之理由。及當今裁兵之必要。次討論事項。結果如下。一、（集合地點。）尙文門第二師範。二、（出發時間）、下午一時。三、（路由）、由尙文門西向繞民國路一周。四、聯絡附近學校一致行動。五、會務內部。由第二師範清心二校担任。六、每人於是日游行時各持旗幟。其措詞概以裁兵爲主。七、推舉第二師範爲大會時主席。八、如遇天雨則不必遊行。至七時議畢散會。

●竟有請願官辦水電者

▲何與官廳一鼻孔出氣

閘北水電自發生官辦商辦問題後。尙未解決。昨閘北五路商界聯合會。開緊急會議。由李廣珍主席。謂閘北居戶稠密。水電二項。向有供不應求之憾。官廠電力借自租界。不但實際上不便。卽國權上亦有所損失。自來水雖屬自燒。究屬範圍太小。供不應求。故一遇火災。每因水源不多而致蔓延。此種慘劇。吾閘北方面。已屢見不鮮。故今日特請諸君。共同討論此案云云。次陸端甫起謂查閘北水電初本商辦。偏以成績不良。改歸官辦。但今日之官辦。與昔日之商辦無異。鄙意不問其官辦商辦。祇求有益於吾人者。吾人承認之。孫綺恨謂。商辦未始不佳。惟恐將來全權操於一二鉅商之手。不如趁現在韓省長在滬之間。推派代表前去請願。商倘辦不能成立。不如請省長竭力整頓官辦之爲愈也。到者一致贊成。當推定李廣珍陸端甫爲代表。於星期一（明日）至交涉署向韓省長請願其呈文當由文牘股起草。又工巡捐局之路政不修案。亦一併加入請願云。

●絲綢展覽會第二日紀

昨日爲商品陳列所蠶繭絲綢展覽會開幕第二日。各界參觀者。官廳方面有江蘇實業廳長張軼歐暨浙江實業廳長代表黃毓驥等。僑商方面美有英某洋行大班及日本巨商等。咸稱爲中國藝術上空前未有之成績。又該所此次所有出品。大都爲明年赴紐約絲綢博賽之準備。昨並由萬國檢驗所道廸氏到所接洽。據云各品彙運到美。所有進口稅銀。悉歸道廸氏担任保證。可以免繳現金。該氏並定今日乘輪先行回美。俟我國絲綢各代表押運到美時。有所準備。再該所開會祇兩星期。關於各品之研究。仍須按會照定章。分別辦理。以期赴美各種蠶絲綢均臻完備。不致爲外人所非笑。聞日內卽開始召集各業商權進行云。

●徵求對商聯大會意見

本屆全國商會聯合會在漢開會。本埠總商會代表。業已推定。昨該會又致函五金洋貨錢業。出口各公會各會館。徵求意見云。逕啓者。本年全國商會聯合會在漢口開第四屆大會。業由本會推定葉惠鈞馮少山兩君爲出席代表。預定於九月十五號起程赴會。事關全國商人討論自身公共利害。亟應乘機有所表示。以備列入議題。公決施行。爲特通函徵求意見。凡我同業諸公。如有高見發抒。務祈於信到五日內。函知到會。以便交由兩君携帶赴漢爲荷。

●各工團三次請願啓封紡織工會

上海各工團爲浦東紡織工人會被封事。前兩日各代表請願韓省長要求轉飭警察廳啓封。均未親見。昨日上午十時半。四代表仍往交署作第三次之請願。又因省長往江灣。守候至十一時半。始見韓省長汽車而歸。各代表呈上公函並個人名刺。由招待員導引至右廂廳。由省公署祕書王紹章出見。王君先卽詢問各代表來意。並謂省長因在途辛苦。刻在休息。諸君請願之事。究屬如何。代表謂我們受各工團委託。爲浦東紡織工會被警察廳封閉會所　及驅逐工界學子。此事關係敎育前途及工界治安。故以和平之意見勸慰工人。切勿暴動。適逢省長蒞滬。作誠懇的請願。要求爲工人教育計。務請省長轉令警廳啓封工會。恢復工界義務學校。警廳昨日呈報封閉工會理由。殊多誤會。此事關係會務問題。不涉警察治安。曾署長從前因日華紗廠工人要求增加工資時　曾作幾次之調人。今日工人並無擾亂行爲及罷工舉動。何故封閉工會。摧殘教育。證諸民國約法集會結社自由。祇不違背地方治安。官廳無干涉之權云云。王祕書答云。維持教育。極爲贊成。惟工會成立在內地。必須呈報地方行政官備案。方爲正當手續。不知貴會曾否呈報備案。卽由紡織工會代表張益章謂。本擬呈報官廳。因會務尙在初創之時。手續未曾完備。故畧延遲。惟工會之宗旨。純爲提倡工人教育交換智識。曾署長亦曾來會演說。不料九月二十八日下午二時。卽將會牌摘去。復將全學校學生驅逐出校。同人詢問。祇云奉上官命令。倘不知此事。工會遂派代表請各工團主張公道。今幸逢省長蒞滬。我工人得訴說被封苦情。務請王君轉求省長保障工會。維持工界學校。王祕書允轉達王省長。請代表等靜候消息。遂送至中廳而散。

●江亢虎之演講與行踪

江亢虎昨日下午三時。由中華海員工會上海支部。中國機器總會駐滬辦事處。中國勞工同盟會。粵僑工界會。中華勞動聯合會。湖南勞工會等團體。請至百老匯路一百六十三號講演。講題爲俄德之勞動運動。先由主席林偉民致歡迎辭畢。次江氏演講。首述在俄德二國考察勞動情形之經過。次希望中國勞動階級與智識階級携手。並主勞動界從事職業組合。先定一簡單妥洽之大綱。切實團結。以期根本鞏固云云。次由會員陸軒等發言。至五時始散。江氏明日卽須赴杭。一星期後。赴南京東南大學講演。爲期約一星期。此後行蹤。聞將在中國西北部一行。從事調查宣傳。江氏此次在歐。偕其夫人盧岫霙同行。女士爲意大利女教育家蒙鐵梭利之弟子。育於美洲。赴俄後　與託羅斯基夫人友善。時正懷孕。不久卽獲一寧馨。開湯餅會時。由俄國教育總長[illegible]卡斯基命名爲[illegible]男。[illegible]男育於俄國共產黨之兒童公育院。赴德後又居德皇后醫院。所受保育營養。甚爲充分。江氏嘗笑語。謂余生於亞洲。余妻生於美洲　余子生於歐洲。亦一趣事也。

孫緯
花柳病消去
洋裝一冊　特價一角
本書詳述個人對於花柳病直接間接普通臨時等種種預防傳染的奇妙秘訣並傳染後種種調理衞生等最良要法及可以自行用藥醫治淋濁梅毒下疳橫痃等各種最穩最安的奇驗秘方並將用法用量一一切手術說明各種

●安徽駐滬勞工會近聞

安徽駐滬勞工總會昨日發出通告云。逕啟者。上星期各公團特開聯席會議公決之通電。尚未拍發特訂明日午後二時。仍在敝會再開各團體聯會。擬請安徽旅滬廢督裁兵協會代表袁子餘先生由省返申。報告皖省近况。并藉表歡迎之意。事關桑梓。屆時務希準時賁臨。無任盼禱云。又皖人葛義卿來會報告。連日報載聯和號江輪查票人李椒源。逼迫皖籍工人劉鴻玉投江事。云十月二號下午二時許。死者與王錫田張元良在漢口工作。因得資不足糊口。同伴來申覓工。身無川資致遭逼死云云。而工人對於工會痛關切膚。請代爲鳴冤。當由王吉人安慰。并請明日來此向同鄉各團體相商。

●醫院看護罷課第五日

公立上海醫院男女看護生全體罷課一事。迄今五日尚未解決。昨日各生仍未上課辦事。惟男生中有一朱鵬程 女生中有倪朱二人。前日被王彰孚强迫辦事。各學生聞之。異常憤激。又有女生陳瑞如朱龍泉二人。都未加入罷課團體。亦因與王董二人契合。前日亦入藥房辦事。王彰孚昨倩學生仲姓向各女士調停。女生不允。昨日各生聞董事會定今日開會。當將罷課原因繕具節畧。呈送董事會。請爲主持公道。茲將節畧原稿抄錄如左。

(上畧)竊畧者。竊查院中有女備董氏者。職司管理雜用物件。乃遇事專工搗亂。種種以無爲有。此次助瀾。特院長之勢。肆行無忌。對於在院女生。處處越俎干涉。學生等忍無可忍。於十月三日據情稟告院長。乃院長既不詳細調查。於當晚八時許。召集全體女生。逼令退學。以爲(彼係我所使用。你等如不受約束。一併滾蛋云云)。學生等稍與辯論。即以猪狗放屁二語相加。並迫令不受約束者。須書(不愿留院某某)七字。女生等被此嚴威。惟有痛哭流涕。迨男生聞知此事。驚駭異常。代爲說情。而院長不特不准 并罰女生之事無關汝等。如此表示要好。不亦可羞。生等聞言之下。不勝憤激。遂於十月四日罷上醫務。乃院長令巡士把守院門。賬房停止膳食。如此手段。苟非莫會長之說情。直欲置生等於死地。夫董氏之喜顛倒是非。前此吳光明之服毒圖盡。已可見一般。不識彼何恩何德於院長。而院長竟不惜重大犧牲以包庇之。生等呼籲無門。不得不諒情直陳。懇請詳細調查。以明眞相。(下畧)公立上海醫院全體看護生謹上。(均親自署名簽押。)

●商總聯會之兩要函

▲請工部局架裏虹橋浮橋
▲函總巡捕房驅除路竊

上海各路商界總聯合會。昨爲裏虹橋設立浮橋及查禁福建路小竊事。致函工部局總巡捕房。請分別設法辦理。以安營業。(一)致工部局函云。敝會前接海寗路商界聯合會來函。聲稱該處裏虹橋業已動工修葺。四圍竹笆遮斷交通。該處行人不便 影響商店營業。囑代爲轉達貴局。顧念商民隱情。另行設法。將竹笆拆去。或設浮橋。以利交通。而保血本等情。茲將該路商店公稟。隨函附呈。(已載各報)。敬請貴局。從速設法。以濟商困。無任切禱云云。(二)致總捕房函云。敝會前接福建路商界聯合會來函。述及關於該路老閘橋一帶小竊騷擾行人。及商店安寗之事頗詳。查該路商店衆多。市面繁盛。且爲電車站上下必經之路。致旅客往來。頗爲擁擠。而宵小匪徒。即利用此機會。時有强搶疾馳等事發現。往來行人。均極寒心。沿路商店。尤難營業。貴捕房對於界內治安。向極注意辦理。商人受惠頗深。惟此事應請貴捕房從速設法厲禁。以安行旅。而維營業。除誠懇致函於工部局。請其設立遊民工藝廠。以謀根本救濟外。合再函達貴捕房。敬希查究示復爲禱。

●司法會議整理議決案

全國司法會議。昨日(七日)假上海律師公會開整理會。到會者七人。二時開會。主席張一鵬。四次大會議決通過認爲應行建議之案共五十七件。由各代表詳細研究。先行整理一過。再行分別緩急。編就目錄。提出重要者十七件。決定即日建議。第對於文字上加以修正。議定今日到會之各代表。每人認定三四種。限十天完竣後。仍交本會彙齊。再定本月十九日。仍在本會開第二次整理會。以便即日繕具清摺。建議政府。議畢各代表各携案卷而散。

●預備慶祝國慶各方面

▲各團體籌備會 各團體慶祝國慶提燈籌備會。昨假救國十人團討論。汪龍超主席。汪醒齋報告接洽情形。次議決各案如下。(一)經費由加入各團體自由認助。不足概歸發起團體分担。(二)推定李醉公汪錦春等爲交際。汪醒齋爲會計。汪龍超唐豪爲文牘。(三)規定每晚七時至九時爲職員會議時間。(四)致各團體各學校函云「民國締造。十有一。有而軍閥肆虐。國權淪喪。視前載加。本屆雙十節。各團體擬乘國慶紀念。作裁兵儲金之運動。特發起提燈遊行大會。素仰貴會關懷國事。際此慶祝大典。務懇加入。以爲國民公意之表示。並請注意後列各條是荷。」(下畧)(一)加入提燈遊行者。請先期向南陽橋北首救國十人團各團體慶祝國慶提燈籌備會報名。(二)應用燈籠旗幟自備。(三)集合地點。定於法租界敏體尼蔭路(南陽橋北首)救國十人團門前。(四)出發時間定午後六時。(五)排隊以報名先後爲序。臨時加入者依次排在隊末。(六)加入提燈遊行之學校團體須舉代表一人。其責任如下(甲)維持本隊秩序。(乙)任遊行總指揮。接洽一切。所舉代表幷須於午後五時至籌備處。

▲商界籌備慶祝 雙十節慶祝大會籌辦委員會。昨在上海各路商界總聯合會開會。周露光主席。報告籌辦情形。次推徐良甚汪醒齋二君。担任紮彩布置。倪无我詢本會應否夜間舉行提燈會 討論結果。以因法租界已發起慶祝國慶遊行提燈會。吾等團體中。有願加入者。向該會接洽。次由文書科備函報告開會事。當推戴君親送法總巡捕房。六時散會。

▲少年團之舉動 本埠少年宣講團。對於國慶紀念秩序如下。(一)化裝演講 該團化裝演講部應江灣青年社成立大會之約。担任演劇「惡姑覓媳」。(二)提燈大會 該團及入各團體提燈會。(三)印送雙十節歌曲五千餘份。是日在本埠各處分送。

●求新廠重修國恥牌

南市機廠街路口原有三角鐵造成國恥牌樓一座上有三英尺毋忘國恥四大字 五四運動時由求新廠集資建設。此次爲颶風吹折。頓失舊觀。現由該廠同人重集巨資。大加修飾 並擬於雙十節懸掛五彩電燈數百盞。以申慶祝而警醒國民云。

●縣商會今日開常會

上海縣商會。以本月八日(今日)應開第十七次常會。昨函各會董請爲查照。畧謂本商會以每月逢第二第四星期日爲常會之期。玆屆十月八號第一星期。即陰歷八月十八日下午三點鐘。爲第十七次常會。敬乞準時駕臨。藉資討論。

●浙屬水災之振濟聲

▲紹屬籌振會消息 餘姚沙民聚衆滋事。餘上兩縣紳士迭電請示辦法。昨由籌振會快函沈省長要稱。「敝會迭接餘上兩縣士紳來電稱。災民成羣乞食。鄉鄉同時並起。數達萬人。現擬免租籌振 着手編查。但爲日方長。需款浩大。鄉人力薄。伏乞諸公垂念桑梓 急盼拯救。並懇轉電省署令縣速籌善後。藉解倒懸等情。合即照轉。務懇鈞長迅電餘姚知事。切實會同就地士紳。妥籌善後。並出示曉諭。無任盼切」

▲三北急振會之進行 甯波三北急振會。定於今日下午。特派張松濤沈維挺余連貴三君。乘輪赴姚慈鎭三處。實地調查。而該會董虞洽卿君。亦於昨晚乘車赴杭。與浙省軍民兩長接洽籌振事宜云。

▲商會致紗廠函 本埠總商會。前接浙江水災籌振會來函。託向滬上各紗廠定購低價飛花及廢袋布。以振災黎。昨該會特函大中華鴻裕等紗廠云。逕啓者。本月四日。接浙江壬戌水災籌振會王錫榮金百順俞煒三君函稱。本歲浙災奇重。亘古未聞。現蒙盧督辦准舊軍衣數萬套。預備翻棉發往災區。以作振衣之用。惟是套數既多。需用棉花亦鉅。目下會中經費。異常支絀。購置新花。需費浩繁。祗得另購廉價之花。藉圖撙節。因思滬上各紗廠。積存飛花及廢袋布。爲數必多。擬懇轉商各廠。儘數留存。並將價目先行示知 以便本會備價前來購取。想事關善舉。定荷贊成等情前來。爲特遵囑具函奉商。素仰貴廠諸君胞與爲懷 事關災黎禦寒之用。朔風將起。綢繆宜預。倘荷曲予成全。應請先行儘數留存。並將價目示知。以便轉復該會早日前來購配。非分之求。至祈鑒諒云云。

●道路會籌組陝西分會

道路建設協會。在本埠成立以來。各省分會繼續成立者。業有長沙湖北徐州數處。頃聞又有陝西烟酒事務局長林實允。任陝西分會籌備主任。入會者已有四十餘人。現在徵求各界熱忱路政士女爲籌備員。以利進行。昨曾有函報告該協會云。

●久記社徵求二次揭曉

芝罘路久記社第三次徵求大會。本月五號第二次揭曉。各隊所繳分數如下。(南當隊)朱子昭一百十分。(天壇隊)唐九如八十四分。(陝西隊)洪珍白俞錫麟七十分。(成都隊)珂靜山五十四分。(虎邱隊)萬選青五十分 (江西隊)錢季東三十八分。(武昌隊)陳劍峰三十七分(南洋隊)嚴裕棠葉琢成三十分。(四川隊)顧錫元三十分。(甘肅馬)余辯銘二十六分。(開封隊)沈逸之索厚之二十二分。(吉林隊)呂守白二十一分。(江蘇隊)譚宗棠二十分。(香山隊)汪成美十九分。(直隸隊)何家鏞十六分。(新疆隊)顧舜臣八分。(貴州隊)王松麐六分。(雲南隊)許樹屏三分。(古湯隊)黃熙年二分。以上分數五百九十六分。連第一期所繳計兩千一百四十三分。

●警務處派員視察警務

上海縣知事兼縣警察所所長沈寶昌。昨接江蘇全省警務處令開。本處現派王震東等十員。爲分赴各縣視察警務專員。所有上海松江南匯青浦奉賢金山等縣。特派宋雍廷爲一等視察員。分別前往各該縣視察。除指令各該員遵照並分行外。合應令仰該兼所長即便知照云云。又聞宋委員定於本月二十日來滬云。

●龍華孤兒院消息

龍華孤兒院之益德會。昨日下午三時開會。更舉職員。投票舉定正副會長朱遇春周家珩。德育部鄧祖禹 智育部陳東武。體育部翟金柱。宣講部鄭尚志。文牘孫一鶴。會計馮華德。舉畢遂請新會長主席辦事。散會已五時矣。

又聞孤兒院擬於下月間菊花大會。藉謀經濟上之補助。各職員均在積極籌備。並將徵求各種獎品。俾得屆時獎贈參觀諸君 藉答惠顧之美意。惟地點尚未定妥。刻經該院院長蔡式之君與各界接洽云。

●柴蓮馥續講「庚子之難」

聖教書會總編輯柴蓮馥氏。上星期六赴青年會演講庚子流血史中第一節。到者甚衆。今晚該會續請柴氏第二度演講庚子之難。

●法租界迷路兩小孩

男孩趙小二子。身穿竹布短衫褲。禿頭赤足。着蒲鞋頭鞋。又女孩如英。身穿竹布夾襖褲。頭有小辮一條。劉海鑑。均在法租界迷路。爲捕帶入捕房。昨解法公堂。趙孩供江北人。日前隨母來申。在途失散。女孩如英言詞含糊。中西官判併送普育堂留養。俟家屬到案認領。

●搭電車不當心一傷一死

華商電車公司一號路牌二十號電車。前日上午駛至中華路泰亭里附近。因開駛快車。致有某搭客站在月台旁。震動失足跌下受傷。口吐血水。不能言語。由警車送警署。轉送醫院。聞傷勢極險。恐有性命之虞。

又華商某號電車。於三日前駛過中華路姚家弄口。有一年約二十餘歲之某甲。身着藍布衫褲。從車上躍下。跌傷甚重。送堂後延至昨日身死。當請地方廳派員相驗。奉派許檢察官等檢驗得某甲委係跌傷要害而死。塡明屍格。判堂棺殮。聽候出示招領。

●蘇州捲逃珍飾請協緝

蘇州觀前萬源成珠寶店學徒陳菊生。捲去店中鑽石數粒。新光眞珠千餘粒。價值甚巨。經該號經理除向薦保人交涉。並報請當地官廳查緝外。現由該號委託本埠三馬路信昌仁珠號。刷印失單賞格。報告捕房請求飭探查緝。

●誘逃金鳳珠還

北四川路華界福德里居婦周李氏之女金鳳。年已及笄。近遭拆白黨邢小五小福建等勾誘成姦。並唆使金鳳將家內首飾洋元竊出。經該氏查明。迭經地方廳。昨奉檢察官提訊。金鳳判交伊母領回管束。候派警提邢小五等到案徹究。

▲誌謝 昨承中華書局惠贈小朋友第二十七期。教育界第十二卷第一期。國語月刊第六期。英文週報第百七十八期各一冊。謝謝。

專件

●對國會本身法律問題第二商榷書(續)

(鄒魯)

▲彙取反對論之謬點而糾正之

欲糾正持反對論者之謬。請先分別彙列反對之綱目要點。而後逐點加以糾正。以求易於明瞭。文之體裁。非所計也。

(一)(大綱)反對論者根本之主張曰。大總統不能解散國會。故大總統撤銷民國六年解散國會命令之命令。爲國會回復有效期間。是以國會應繼續民六。關於此點。反對論者各人之言如下。

(甲)丁善慶君沙彥楷君等之言曰。「第一前提 基於約法而產生之民國議會。大總統不得解散。民國五年第一次之恢復。既爲全國國民所公認。今日第二次之恢復。雖有八年六年之爭。而對於大總統不得解散國會之解釋。則亦完全一致」「由第一前提言。今日根據大總統撤銷六年解散國會命令之命令。爲國會恢復之有效期間。」

(乙)葉夏聲君之言曰。「黃陂復職後。首以其職權撤銷其民六六月之非法命令。則今日北京所開之國會。自不能謂非民六之國會。」

(丙)陳銘鑑君之言曰。「夫廣州非常國會。爲一種護法行爲。非法律行爲 凡稍治法學者。類能辨之。既非法律行爲。則在廣州時所辦之事。所議之法。當然有黃陂復位撤銷六年六月十二日非法解散命令。國會回復原狀時。對於已往之護法行爲。一律視作事實上過去之陳迹。不得認爲在法律上有如何之效力也。此理至明。無待煩言。」

凡右所引各人言論。皆係關於應繼續民六之根本論點。而本員之主張應繼續民八。亦以此爲本問題之根本論點。(民六民八之名詞尚未安。特已成爲目前名辭。行文之便暫用之。)因此點係關於約法上之法律問題。約法係根本法。其餘組織法 院法。選舉法等。爲附屬法。或手續法。根本法已適合。其餘之附屬法手續法自無牴觸之餘地也。丁君等曰。「第一前題基於約法而產生之民國議會。大總統不得解散。」而本員前次商榷書亦曰。「約法無總統解散國會之條文。及限制國會地點之規定。則總統不能解散國會。及國會任由何地可以自由集會。此固天經地義之解釋也。」此皆根據約法。斷定總統不能解散國會之前提。本員與丁沙二君所見。毫無差異之點。是第一段前提確矣。不圖丁沙二君第二段乃曰。「由第一前提言。今日根據大總統撤銷六年解散國會命令之命令。爲國會回復有效時期。」葉君亦曰爲「黃陂復職後。首以其職權。撤消其民六六月之非法命令。則今日北京所開之國會。自不能謂非民六之國會。」陳君亦曰。「黃陂復位。撤消六年六月十二日非法解散命令。國會回復原狀。」諸君因認撤消非法解散命令。而國會始回復有效時期。於是三段斷案。遂定爲今日國會。應繼續民六。即葉君所謂。「今日北京所開之國會。」自不能謂非民六之國會。」是也。是則大錯特錯矣。約法上總統不能解散國會。則民國六年六月十二日。黎元洪在前總統任內解散國會之非法命令。在法律上完全無效。非法命令既屬無效。則國會之自由集會開會於何地。國會自有權能。絕對不受解散之非法命令絲毫影響。即不必待其撤消非法命令。然後爲回復有效時期。或回復原狀。此理至易明也。猶之公司焉。爲賊逐出原店。因而舉他店繼續營業。假而賊去復回原店。萬不能謂其擇移他店之營業爲無效。必俟賊去回原店之後。始回復其公司營業之有効時期 誠以賊之行爲爲不法。即始終無效。而於該公司營業。毫不發生關係也。葉君引法律上之原則曰。「按之違法行爲。自初無效。」正合解釋此節。諸君皆自號深明法理。獨於此天經地義之解釋。乃謬誤至此。誠不知其用心何在。況葉君陳君駱君文中。皆歷言六年六月十二日爲非法命令。既非法矣。則違法行爲。始終無效之原則。當然適用。何以又須其撤消非法命令之後。始能回復有効時期。及原狀哉。是則百思而不得其解者。凡此皆炳炳鑿鑿之法律。非如駱君謂本員一味籠統。信口說法律之事實存在。所可詆也。今且將諸君及本員之主張言論。爲演論理上三段式。懸之國門。以待裁判。無謂可以一手掩盡天下人耳目也。

(本完)

時評 三

●閘北水電事業先決問題

閘北水電事業，官辦、商辦、市辦，紛爭不已；以學理論，地方事業應歸市辦，然目前能否卽行辦到？尙須愼重考慮。

閘北水電廠所以不良，固由官辦事業，難望振作，而其唯一病根，則在缺乏資本。以閘北現在的需要，水電事業非有鉅資擴充，決不能敷用。且閘北每年市房增加，約有三四千幢，水電供給，也應逐年推廣，所以一次投資，尙恐不足。我們就事實論，改善閘北水電的先決問題，便是如何可以募集鉅額資本。

官辦的資本屬於省庫，現在支絀萬狀，決無餘欵可撥，官辦是不成問題。

市辦的資本爲市公債，惟現在議決及發行市公債，屬於何種機關？且鉅款能否卽能足額，也是疑問？鑒於工巡捐局募築路公債，債額僅三十萬，歷時四個月，僅得十分之二。可見市自治機關未經正式成立辦有成效之前，市民信仰市公債的心很薄弱。

商辦的資本屬於股東，現在商辦公司招股已一月有餘，招得多少，尙不能知，究竟商辦公司能否得人信用？有無招集鉅款的能力？俟其股數發表，不難知其實在。

水電關於日用所需，總須從速整頓，病根既在資本支絀，當選擇其能有實力改革者。假使徒事紛爭，竟致整頓希望，爲之中止，豈閘北人士所素願？至於將來辦法如何可得公平，須視閘北人士監視的能力了。

(君素稿)投

著
備齊德國專治下疳、梅毒、淋濁、橫痃等各種特效新藥 每針一元功大效速立可斷根
總發行所 法大馬路八仙橋中法學堂北一號 敝處

商務行情

各國匯兌 十月七日

英國電匯 上海規銀一百兩合 … 英國四月期 … 法國電匯 … 美金元 … 荷蘭電匯 … 印度電匯 … 香港電匯 … 新加坡 … 俄國 … 德國 …

中國匯兌市 星期六

天津漢口匯兌由中國銀行報告
天津即期行化每百兩合申九八規元 …
漢口即期洋例每百兩合申九八規元 …

國外錢幣 十月七日

由殷莊錢兌所各國貨幣等票價
德國馬克千元 … 俄國羅卜每萬 … 千元新票每萬 … 五百老票每萬 … 二百五十新票 … 美國貨幣每元 … 東老頭票每元 … 荷蘭金票每元 … 英國金票每磅 … 法國佛郎每個 … 新加坡票每元 … 香港鈔票每元 …

金市 十月七日

現貨標金 … 沙金 … 赤金 … 銀樓首飾 …

銀洋錢市 十月七日

大條 … 英洋 … 龍洋 … 江南小洋 … 廣東小洋 … 銅元 …

查倉單 十月七日

匯豐銀行存 … 麥加利行存 … 有利銀行存 … 大英銀行存 … 道勝銀行存 … 荷蘭銀行存 … 華比銀行存 … 正金銀行存 … 東方銀行存 … 華比銀行存 … 運通銀行存 … 中國銀行存 … 住友銀行存 … 台灣銀行存 … 交通銀行存 … 三井銀行存 … 三菱銀行存 … 朝鮮銀行存 … 友華銀行存 … 安達銀行存 … 實業銀行存 … 大通銀行存 … 廣東銀行存 … 華義銀行存 … 各莊街底存 …

華商紗布交易所 星期六

華商棉業交易所 中華民國十一年十月七日 星期六

上海麵粉麩皮交易所 星期六

上海證券物品交易所 中華民國十一年十月七號 陰歷八月十七日 星期六

華商證券交易所 中華民國十一年十月七號十七日 星期六

滬南米市

昨日南市到船約有十五六號來源較少市存均不破兩種行情仍走雖少致市情尖又增二角茲將行情列下

油豆餅市

昨日油菜沙船無進口本埠去胃不暢惜旺市存及到源不大有供求之勢所以價亦少步增今將市價列下

雜糧市

昨日華商雜糧公會做開之價

船期

輪船進口報告

十月七號十七日禮拜六進口

輪船出口日期

▲長江出口班
▲寧波出口班
▲通州揚州班
▲定海石浦海門班
▲青島出口班
▲汕港粵出口班
▲烟台天津班
▲香港廣東班
▲威海烟津班
▲直放天津班
▲直放牛莊班
▲崇海出口班
▲牛莊安東班
▲海參威班

各國郵船出口班

▲舊金山班
▲西雅圖班
▲美洲溫哥式班
▲英國倫敦班
▲法國出口班
▲大連塘沽班
▲德國出口班
▲孟買班
▲意奧班
▲日本出口班

各國貨船出口班

▲歐洲避英意德
▲美國紐約班
▲北歐洲出口班
▲香港小呂宋班
▲爪哇出口班

影印 守山閣叢書 預約

預約展期陰歷八月底截止欲購從速 金山錢熙祚校刻共百十種外有珠塵別錄 …… 預約價 …… 郵費 ……

影印 津逮秘書

廣五集 …… 預約價 ……

博古齋書莊啓

農商部註冊 國貨展覽會特獎

中國精益眼鏡公司

勸業南洋物品研究會特獎金牌 銀牌

護防假冒

總公司 上海英大馬路泥城橋東

分公司 北京 天津 濟南 漢口 長沙 香港 廣東 杭州 南京

本公司為中國首創鏡明自製各種精學鏡片之第一家自出品以來頗承各界交口稱美即西洋各國光學專家亦稱為我國獨一無二之新製品 蓋非特驗目配光運機磨片量面裝架種種專門技術為惠顧諸君所目覩即自製金銀各式鏡架亦無非精益求精力求新異固不敢以不對光之鏡片損人目光亦安肯以不真實之偽貨自損名譽茲將本公司諸特色再佈於下 (一)電光驗目室及磨片各機坊可領客參觀以表新猷 (二)本公司係美國畢業光學專家所組織故不論遠近斜正散聚各光片凡東西洋專家所能造者本公司無不照造照配 (三)光片既係定製自與購辦現成貨不同既配光定貨後極遲至一星期亦必出貨 (四)本公司為便利顧客起見特於包換 (五)本公司所製中國真金架包用自製金銀各架外添備西洋時式及夾金兩種亦能按照各人面部裝配

電話三千八百九十五號

老程一飛 論相六角

相

下午一時起寓英界勞合路長吉里底

振華油漆有限公司 註冊商標

本公司自設廠製造飛虎牌各色國貨油漆以來頗蒙暢銷且有應接不暇之勢故特擴充製造以應主顧而期推廣 …… 白油石膏粉光粉及各種 …… 均請向虹口天潼路 …… 接洽 電話北一〇六一

光華眼鏡公司

自製最新式光學眼鏡價廉物美如蒙惠顧無任歡迎

總公司 開設英大馬路大慶里口

分公司 北京 漢口 香港 廣東

電話 中央六八九六號

大聯珠

中國南洋兄弟烟草公司出品

此煙本質既佳 製法亦與眾異 緣是氣味香醇 遠出他煙之上 每罐內有珍飾 價值高下不齊 有時價倍於煙 得着亦是獵彩

覺悟

中華民國十一年十月八日 星期日

民國日報 第四張

社址 上海望平街 [illegible]

●大家族底弊害

評論

葛鴻鈞

緒言

我們中國的家庭，幾千年來，是一個專制帝國的縮影！——大家族• 到了現在，還沒有完全改革，以致許多人沉淪在這苦海裏面，不能自拔；眞可憐呀！ 然而有一般頭腦不清的守舊家，還在那裏保守着，拚命反對新家庭• 其實，這大家族，根本上旣有許多謬誤，道德上又有不少缺點；對於社會，簡直沒有什麼好處• 所以在理論上，這種大家族，簡直沒有什麼存在的價值；這種大家族，祇有淘汰，沒有存在的可能• 我家底家族，也是一個很舊而很大的家族，——連男帶女，共有四十多口• 就我所目覩者而論，不滿意不幸福的現象，已不知多少• 我親遭這種可憐的情況，忍無可忍，不能不大聲疾呼，要求改革；所以列舉彼底弊害，與海內同志共謀改良的方法•

(一)大家族和其分子

(1)分子不睦 大家族裏面，幾十或幾百口人，同聚族而居；往往生出吵鬧不和睦的事情• 這是一方面因爲人口太多，秩序難保幷然；一方面是因爲男人聽了小兒底告訴，或是主人聽了女人底話，或信了僕人底撥弄• 因此，若出兄弟不睦，父子不親，夫婦不和的事• 一家的人，弄得如同仇敵一樣• 你想這種大家族，還有什麼幸福呢？ 家庭之樂，何從而來呢？ 倒不如分居的妙哩•

(2)分子退化 大家族底敗壞，受其影響的，當然是彼底分子；因爲環境對於人生的勢力是很大的• 大家族旣日就腐敗，分子也自然一天壞一天，并且一天退化一天• [illegible] 子弟，往往身體羸弱，精神萎靡• [illegible] 有進取，就是退化• 至於那一班不好的子孫，在外旣不肯作事，在家又是互相依賴，[illegible] 不如知坐吃山空，三年海要乾，何況這些產業呢？ [illegible] 心力，要想傳給子孫一種不動的產業，[illegible] 時還是一樣• 唉！

(二)大家族和階級

在現今民治潮流澎湃的時候，無論哪一個團體，領袖的人是公僕，都應遵守公衆底意思去事，沒有什麼階級的高下• 獨是在這個大家族裏，那領袖的人，——家長，——不是公僕，乃是小皇帝• 他底權柄，好似神權；他底話，雖是錯誤而無理的，所謂卑幼不能不聽• 否則，就是不恭敬長上了• 其實家長也是人，不是神，他底話不是絕對不錯，所謂卑幼當然也能發表意見，以收良好的效果• 那在不但不許輩分低下的發言，那家長底命令，直比專制國底國法還要兇險• 他們時常有極不公平的事情做出來• 甚至吞沒財產或埋葬活人等事，也能毫無忌憚地行使威權• 至於偏袒所愛，虐待所惡，那更是極平常的舉動，毫不足怪了•

(三)大家族和金錢

大家族底分子，旣是這樣不良，(見第一節)那麼金錢的糜費，不言可知了• 衣則綾羅綢緞，食則山珍海味；舉凡一切小事，沒有一件不是虛耗的• 譬如：這一房底兒女做了一件新衣服，妯娌添了一樣新首飾，那麼，那一房的兒女妯娌也就要照樣做了、添了，無論他們底衣服有沒有得穿，首飾有沒有得用• 你想一個人在世界上，吃穿固然是不能少的；但不應當吃而吃，不應當穿而穿，並存着一種忌嫉褊狹的心理，那就太不正當了• 像這樣例外的糜費，有什麼益處呢？ 倘然社會上要做些公益的事，如辦義務學校呀！修橋砌路呀！要向他們捐些錢，那就互相推諉，鄙吝得了不得，一毛不拔• 他們不愛惜金錢，是因爲大家存了用公帳的思想；他們又極端吝惜金錢，又因爲要充足自己的慾望• 我敢斷言：金錢已是罪惡之原，但有時也能於社會有益；而大家庭中的金錢則除了製造罪惡以外別無用處•

(四) 大家庭和女子

大家族的不良，受其影響更大的，是女子• 女子在這個不良的大家庭裏，完全是仰人而衣，仰人而食，專特那一種柔媚的手段，美麗的姿色，做男子底玩品和器具• 教育，是不消說起了；社會上的事業，更是男子底專利品了；所以女子在大家族裏，什麼『三從四德』，『賢母良妻』，種種的圈套和陷阱，直能把伊完全束縛，絲毫沒有解放的希望• 我所以敢下一句斷語說：大家族制度一天存在，女子一天不能自由，而且經濟也不能獨立，人格也不能恢復；換言之，大家族制度直是女子的監獄• 這東西不打破，女子解放，男女平等，終是廢話•

(五 大家族和婚姻

婚姻是男女兩性的共同生活；旣是共同生活，當然要先有眞切的戀愛纔行• 但在這個大家族裏面，婚姻不是一男一女的結合，乃是父母之命，媒妁之言所成的• 父母替兒子娶妻，不打算兒子和媳婦的愛情如何；嫁女兒出去，也不管女兒和女婿的愛情如何• 他們眼睛裏只看金錢、門第、面子；所希望的也只是生男育女，傳宗接代• 而父母之上又有祖父母，那就因爲祖父母年老，急於要見曾孫，更粗製濫造地把他們婚配了• 若是男女因生理上的關係，不能生育，那就做出不道德的娶妾來了• 否則『不孝有三，無後爲大』的話，定要出諸家長底口了• 爲了這種不良的婚姻，夫婦間不知釀成多少慘劇• 大家族制不廢，婚姻自由總不能得到的•

結論

以上所說的種種腐敗情形，有許多都是我家底實在情況• 我想中國底大家族，十有八九都是如此吧• 這種家族，是我國社會國家進步的障礙品，有句俗語說：『家庭幸福，好似蝸牛殼；』失之不自由，得之不自足• 中國的大家族，旣然沒有幸福，又沒有自由，得之不自足，所以已經實告破產了• 這實在是人類進化中一種自然的要求，因爲凡係人類，對於某制度發生不滿意時，一定由懷疑而進於破壞，由破壞而進於改造• 這個大家族制度，旣然不好，我們當然要起來改造啊！

新青年 九卷六號 要目

民國十一年七月一日發行

馬克思學說 陳獨秀

[illegible]

總發行所 廣州新青年社 [illegible] 上海分售處 [illegible]

鑛業雜誌改出月刊啓事

[illegible]

綠光 (LA VERDA LUNO) 第三期出版

公用語的必要 愛羅先珂

接頭語接尾語詳解 盛國成

失望的心(世界語詩) 愛羅先珂

柴門霍夫的名言 高爾松

不要把普語和愛世主義 [illegible]

遠近消息

▲中國唯一之國際語雜誌▼

▲研究世界語者之良導師▼

發行 新知書社 售價五分

心靈雜誌

本雜誌係將世間一切怪誕神奇之事實加以科學的研究凡千里眼靈魂鬼怪 [illegible] 現象無不網羅包括 [illegible] 雜誌定可滿足其解決之要求也 年出二册 每册實價五角

上海 北四川路大德里二號洋房

中國心靈研究會啓

之罷• 噫！慈善的上帝呀！爲了你底惠愛，把我領出了這黑暗底曲巷罷！』 他底聲調，被他內心深藏着的鬱結所衝激，而成一種滯澀的音浪，在這淒惻的聲帶裏，聽得出他心靈底顫動•

十七八夜，細微殘缺的明月，從東方吐露出來，像銀盆似的，高掛在這萬里無雲的碧空裏，彼不黨不私的清光從叢林底疏葉裏，經過矮屋底破窓，照在木榻上橫臥着的青年底梨花白的面龐上，他大約已得到上帝底助力，領出了黑暗底曲巷了！

一九二二·九·二六·於蘇州。

通信

●要求離婚者底覺悟

力子，

我今天看見你答覆四修子的話，不禁又生出許多疑問；雖然自知是個人底狹見，或者也有可取的價值• 所以寫這封信給你，請你多費些時間答覆我同四修子，以及許多同病的青年•

我寫這封信，並不是爭一時的意氣，因爲我是四修子同病相憐，並且有不得已的苦衷，想在此表明幾句• 我所以屈服於舊禮教，並非不知道婚姻要經過眞正的戀愛；確因爲經濟不能獨立和意志薄弱的原故• 現在學問漸漸地增加，意志也自然漸漸地堅固，再加經濟上比以前好了些，所以要求離婚的心也一天堅決一天• 何況我父親允要我將來另娶一房——因爲我是承繼給二房的，照我家鄉底風俗，生身父母和繼父母可以各代他底兒子娶親的•——我所以要求離婚，純粹是鑒於性情方面，相差過遠，哪能去談戀愛呢？ 我曾經開導他許多次，終沒有一些效果，反而愈加隔膜了• 這樣延遲下去，兩方精神上都要受莫大的痛苦；所以我問你還是離婚呢？要是強自抑制痛苦呢？ 但我並不是因肉慾以及其他的原故而離婚，自然拒絕我父親底威議了•

你講：『我實在不敢預料現在的青年們這樣不喜歡聽逆耳的話』；我以爲這並非他不願意聽，實在是由於學識同意志的差池• 再加處在煩惱中，你雖然拿眞理、正義來勸他，也不中用；因爲他這時完全受意志的衝動，你不從心理上來點化他，而拿正義責備他，我恐怕非但不能減少問者底痛苦，反要增加他的煩惱，你以爲是嗎？ 你講：『一個人做錯了事……有人責備反而可以寬慰一點；這是心理感應上應有現象』；我以爲絕對不是的• 大凡一個人感受痛苦後，再有人去責備他，常常因此生了自殺的心，——我以前有個朋友，是因爲這個而吞火燐自盡的•

你答我『論理，當然只有宣告離婚，論情，在你盡其心之所安』• 這樣，我自然是服從理了；因爲情是私的，理是公的，我們無論什麼，總是不應當殉情而犧牲理的• 你以爲如何？ 不過我進行方面，雖然依理；然而爲伊着想，我決定供給伊求學，以使伊得到有自己能力的學識爲止，即使伊不願意另嫁，也可以獨立度日，否則也不至再受[illegible]• 我所以供給伊求學的原故，是尊重伊底人格，爲伊永久的計劃• 不對的還要請你指教•

四修子，我這種計劃，你以爲如何？

劍橋少年 十·十·五日 寄於南京

我讀你這封信，有說不出的愉快：一、你能拒絕你父親爲你另娶一房的提議；二、你能決定供給伊求學至伊有自立能力的學識爲止• 這兩層都顯出你有眞覺悟，不似一般棄舊憐新的輕薄兒專以滿足自己肉慾爲事•

但你對於我底話也還有些誤會• 我所說「論理，當然只有宣告離婚；論情，在你盡其心之所安」的話，原是希望你情理兼盡，並非希望你二者中任擇其一• 所謂「盡其心之所安」，即是充分地爲伊籌畫離婚以後的善後，你細看我答四修子那封信自明• 「助伊求學」，確是「盡其心之所安」的一個最重要的辦法，我從前也曾述及；還有答四修子那封信未曾明白說出，確是我底疏漏•

你說，「一個人感受痛苦後 再有人去責備他，常常因此生了自殺的心」；我以爲這一定是那種不合理由的不近情的責備• 譬如，你和四修子那樣的境遇，有人責備你們不應要求離婚，或者單責備你們從前不應還就結婚，那麼，前者是不合理，後者是不近情• 我呢，自問尙非如此• 我雖然責備你那時不應還就離婚，却依然承認你現在要求離婚是惟一的辦法(當然只有)• 這樣，如果平心靜氣地去想，我總以爲不至於增加煩惱的•

力子

●川東教育界底怪象

力子，

我今天接着四川一個朋友來信，使我發生「主持教育者竟是這樣麼？」的懷疑，今且把彼裏面的一段抄在下面，請你批評•

「……川東師範招考，我已考上正取第五，榜已發出• 後來因爲有一位備取，去找巴縣視學孟竹君到師校運動，他們竟便把我取消• 我去質問他們校長，不料他全不答覆，反而說我「浮躁」• 校中一位教員楊礪堅他是口試者——對着我底同學呂祖琛說：「這是校長一人底過，你不要拿出去公開，以致涉及學校名譽•」 後來又聽人講，他說我樣子浮躁，曾在川南師校讀過書• ……並且說我是講安那其主義者，常在報上大吹特吹，又說我是搗亂份子，怕我到他校裏去搗亂• 劍波！你看川東教育界如此不講理，眞使我們青年人無求學的地方了！……」

這種教育，眞使人看了莫名其妙！校長旣是一個主持教育行政的人，便可這樣任意地拒人於千里之外，我不知道要教育做什麼！ 如果永遠像這樣，還不知要坑害幾多青年！ 我請你把這封信披露在覺悟底通信裏，給大家來批評；我担負完全責任！

劍波 十月二日 南京 江蘇省立第一中校

隨感錄

▲兵與工 兵和工人是同一階級的，他們並不都喜歡去做砲灰，多數是被社會壓迫他們的緣故• 「化兵爲工」是最好的辦法，但這件事我們工人也必須轟轟烈烈地去幹，把責任擱在自己底肩膊上• 怎樣去幹呢？就是全國的工友們大家聯絡起來，要求實行八小時的工作，並增加工資• 這樣，減少下來的時間，可以給由兵化工的人來做；工人生活狀況稍好一些，兵也會甘心來做工人• 否則，兵易了工，也無工可做；原來的工人，恐更要痛苦了• 現在資本家尙且不時擺殘工人，以爲工人一天不做，便一天沒得吃；到了工人多、工作少的時候，資本家更要凶惡萬倍哩！ 工友們快快注意呀！

鼎元

▲社會程度與謠言 前幾天，聽到一種奇怪的謠言，說是陰歷八月十八這一天，上海要發大潮水，高過三丈，樓房都要沉沒• 這種話，自然很少人相信• 但最初何以發生這話，後來何以有人傳述，在社會程度這一個問題上却很有研究的價值• 我常見與此類似的謠言，如說本年某月有大瘟疫人死大半之類，雖然到了那時不見應驗，却是第二年又會有同樣的傳述• 這自然有人利用這種謠言，斂錢自肥；但可怕的並不是這種人，却是社會的程度！

力子

譯述

●倫理學與唯物史觀(廿三)

德國攷茨基 Kautsky 著　董亦湘譯

第五章　馬克司派之倫理

二　人類社會之組織

甲　技術的發達

我們現在從唯物史觀之論點，去考究前章所述的人類與動物分界之狀態。使人類高出於動物者，究爲什麼東西？人類與動物之間，是否僅僅因爲進化的逐漸變遷而至於差異呢？還是有根本上的差異呢？人類之實異於動物，不是由於思想，亦不是由於爲道德的生物。人類能夠生產，能於自然界中採取材料，能因其自己之目的，而變其材料之形態及位置，人類之所以有異於動物，是不是在於這一點呢？但這種活動，於動物界中亦發見其存在。我們除許多昆蟲如蜂蟻之類以外，能於許多溫血動物，以及魚類之中，發見其有生產的活動力，如爲自己謀覆庇棲息之所，而營巢營窟之類。這種生產行爲，亦是遺傳的本能性之結果及產物，彼等能夠適應環境，所以彼等也多少有點意識，也多少有點因果關係之智識。

尙有一層，人類之所以超越於動物，是不是由於能使用器械？但關於這點，在許多動物中，確也有見其預兆者，如使用器械，使用樹枝，以爲防護之物，且能用石以擊碎胡桃等等。而猿之能夠做這種行爲，則由於其「智力」及其「以足爲手之發達」。

所以人類之異於動物，不在消費物底產生及器械底使用。而僅在於創造器械，這種器械，是適合於生產，及適合於自己保護及攻擊別人的。在動物，至多只能於自然中，發見器械，而不能發明器械。彼能爲目前的使用而產生事物，如製造棲處，及貯藏食物，但不能產生非直接消費的物，而僅能產生直接的消費物。

動物的人，因生產機關底產生而成爲人類的人；人以此而脫離動物界，去別開其自己的新天地，這個新天地，有其自己之發達，非其餘的自然界所可知道，且亦無類似之可見。

動物生產，僅有天賦的器管，或僅使用天賦的器械，除了天賦的以外，就不能再有所進。彼底發達，僅僅其自己身體底進化，其自己諸器管底進化——腦子亦包括在內：彼只能藉着生存競爭的緣故，爲遲緩的無意識的進行，決不能以有意識的行爲促進。

在別方面，所謂器械——用此字之最廣義——底發明製造，即人類能有意識地有目的地供給其自己以新器管，或增長及強固其天然的器管，所以人類能繼續去生產，愈加改良，愈加便利，且除此以外，彼還能達到從前所萬不能辦到的東西。但人不僅爲具有天賦的優秀智識，伶俐手腕——爲便應用製器械之所必需——的一種動物，並且在最初時候，即是一個社會動物，其個體底特殊才能，發明創造了一種器械，個體雖已死亡，而其創造及發明的器械，則仍留傳未失。若其團體，能以其新發明，繼續進行不已，而得生存競爭底勝利，則其子孫底繁盛，比較別種團體，一定要好一點。在一團體內，有天才者崛起其間，從事於其目的，則這種發明，愈加完成，且或發明其他新事物。

某種程度底智力的發達，及手的發達，雖爲器械底產生及發明所必要的條件，但人類的社會性(Social character)，亦爲新發明底繼長增高，與舊發明底改善，即技術上的繼續的進步所必要的條件。在人類中，古代一切個體之遲緩的及無意識的那種進化，(依支配全生物界的生存競爭而發生的)，至此時已逐漸消滅，而各器械底有意識的變形，以及順應與改善，發達起來；古代底所謂進步，以現在看起來，是非常遲緩，差不多是等於沒有，但今日底所謂進步，則非常迅速，比較自然淘汰還要快些。自此以後，技術的進步，竟爲人類進步底基礎。人類底所以異於動物，完全在於這點，並沒有什麼不可思議的地方。

各種進取，向着技術上發達底途徑而行，是有意識有見解的。彼底發生，是由於奮勉，以增進人類底權力，而超過自然界所賦予的限制。但各種技術的進步，都能生出許多必然的結果，這些結果，非創造技術者所能想到，因爲他們希望亦不能得到，而這些結果，正像自然淘汰一樣，可以謂之順應環境，但環境係爲人力所改良的。意識，新環境底知識，及知識的需要等，在順應之中，是極占勢力，然這種勢力，不是獨立的指導勢力。(未完)

文藝

●屠格涅夫散文詩集

徐蔚南譯

十五　必然——力——自由！ Necessitas—Vis—Libertas!

一枚浮雕刻

一個高而骨削的老婦人鐵一般的面孔，眼光遲鈍而呆木，大腿正動着，手杖般的堅硬的手臂推開伊面前的另一個婦人。

這第二個婦人軀幹偉大而有力的，具有海克爾般的筋肉，小小的頭顱裝在牡牛頭頸般的頸子上，盲着兩只眼睛——伊也推開伊面前的一個瘦小的女兒。

祇有這個女兒有眼睛來着一切；伊反抗着，望着四周，伸起了一雙好看的溫柔的手；伊底臉充滿了生命，顯出焦慮勇敢的神色……伊不願屈服，伊不願向伊們趕伊走的方向走……但是伊仍舊不得不屈服，不得不走去。

Necessitas—Vis—Libertas!

無論誰人能解釋這三字便好了。

五月　一八七八

●中秋節寫給伊的一封信

許應期

今天廠裏放工一晝夜，一向給機器鬧得悶荒了，今天幸而得過一天安靜的生活。然而今天一天到晚心中愁緒紛繁，不知如何處置才好。你的小影只是在我心中徘徊，一刻也不離去。

廠中朋友都到上海去了，我却仍留在廠中。

晚飯後我獨自沿着黃浦江邊去到海濱。月亮眞皎潔呵！清光一片浮蕩空中。微風吹來，拂動樹枝，把樹葉上好像開着梨花的月光也搖動了。

路上偶見幾家人家，門靜悄悄地掩着，門外供着香幾灶。此地本有四五隻學校，路上遇見不少的學生，三三兩兩，也有坐着的，也有緩步着的，也有在草地上備着酒肴賞月的，却都靜默默地一無聲息。我只是忽忽地走，不時抬起頭來看看月亮，又看看水色，心裏只是悔着今天不曾到蘇州來訪你。我想到了蘇州呵，與你同步那段從三新到車站的馬路，那段路電燈不亮，不致減少月光的美麗，而且兩邊黑沉沉的樹木足使境地非常清幽，那將有幾許快樂呵！我又悔不約你來滬，與你同賞月色水光，爲我倆永不能忘的愉快。

後來我走到一條江尖上去，(江尖是一條亂石堆成的埭，伸入海內，潮小時退出，潮高時沒入水中)坐在一塊高一點的石上，對着月光也對着海。兩邊黑寂寂的海水夾着一片流動的銀光，水波打來，石下激出淙淙的嗚聲，海風微微地吹着，捲來隱隱的潮音。浮燈三兩，一明一滅，四野紅綠的電燈，疏落參差。一隻小輪船衝浪而去，浪花給彼激起丈餘高，機聲又漸漸地沉沒於潮聲中了。一隻帆船過了，帆影又漸漸地消散於無形了。——這不過使你曉得那時大略的情境罷了，我想自然的美麗所生的奇妙神趣，決不能以筆墨形容，非身歷者不能意領，所可形容的只是些浮表罷了。——我那時沉浸於自然的藝術之宮，我底靈魂也淘醉了。

我在那塊石上坐了半點鐘，我先唱了兩遍March Song，最後我靜靜地想。我想母親在家如何孤寂呀，伊現時怕也在望着月亮想伊底兒子。我想父親去世已一年又十月了，快將除服了，雖然他底精神永遠存留着我底精神裏，他在世的紀念却漸漸地淡薄而消失了，人生究竟值得什麼！我想明年此日，如我底計劃成功，我和你將相隔幾萬里，看月也不能同時了。吳保豐說今天要到蘇州，我也想着他。

我底思想漸漸渺茫了。我想走到海中去，我倘若能夠游泳，我定要下去。我幻想我和你和我親近的人同坐在一塊海中的石上，四顧茫茫，只是浩浩的海水。我想『乘風歸去』，我想淩雲高飛。

我身上御一件你結我的絨線衫，海風漸漸地大起來，我覺得微微的清寒，我才慢慢地起來，回來寫這信。

十月五日夜十二點

中等學校及高小　學校適用教本

■最新出版■

高語罕編

國文作法　定價八角

分上下兩編。不是只說死法，注重種種文法；取材於古書，及近代名人的作品；使青年讀者受社會人的內化的陶冶。

四版　胡適譯　短篇小說(三角)

四版　高語罕編　白話書信(八角)

再版　孫俍工編　中國語法講義(三角半)

上海亞東圖書館發行

(46)

王禔書畫潤例

堂幅　五尺以上二十元　四尺以下十五元

屏條　扇面　冊頁　壽屏　照堂幅例加倍

壬戌立秋後十三日　代訂

介紹人

戴聯奎　徐謙

袁履登　厲樹雄

孫洪伊　張繼

邵仲輝　溫公坤

汪精衛　趙南公

收件處　上海愛自邇路太平洋雜誌社　四馬路泰東書局各大紙莊　杭州第一師範學校　廣州瑞豐書樓

詩歌

●秋之別

大白

秋風也不回頭，
秋水也不回頭，
只愛送將人去海西頭。

前夜也月如鉤，
昨夜也月如鉤，
今夜偏偏無月在簾鉤。

人去也倦登樓，
月黑也倦登樓，
却怕歸魂扶夢上層樓。

一九二二，九，二〇，在嘉山

正誤：本月二日詩歌：「『秋夜』所給與我的」，『秋夜』係『冬夜』之誤。

●可怕的灰色

何心冷

明朗朗的天，
籠罩着深灰色的雲幕。
那灰色的光，
照着普天下的一切。

灰色的人佔滿了大地，
灰色的理性佔滿了灰色的心裏，
灰色的勢力眞大呀！
灰色充滿了宇宙了！

我分不出白呀黃呀，和淡紅，
在這灰色的空間的萬物。
我瞧不出滋潤呀，枯瘦呀，和沒精采，
在這灰色的空間的人。
我辨不出眞誠呀，詐僞呀，和陰險
在這灰色的空間的一切，
只覺得是深深的籠罩着一重灰色。

可怕呀！
灰色的世界，
灰色的人羣，
灰色的一切；
灰色的一切，
朦蔽了我的辨別的能力！

一九二二，一〇，三，上海。

●花

何心冷

園裏的花到籃裏了。
籃裏的花到手裏了。
手裏的花到瓶裏了。
瓶裏的花到伊的胸前了。
這是花的幸運呢？
還是不幸？

○

瓶裏的花到伊的胸前了，
可是花憔悴得多了！
憔悴的花，擲到了池邊了。
一瓣瓣的飛了。
這是花的不幸呢？
還是幸運？

一九二二，一〇，三，上海

小說

●最後的一幕

彭心雪女士

『我不耐再居於這冷酷無情的世界上了！這世界簡直專爲一般有幸福的人們設的，在我呢；覺得彼僅給我以枯寂的生命，而沒有賦與生命底興趣。其實；興趣這件事，亦不是給予生命時應附的條件；全在我們得有生命後，自己努力地去找尋彼；不過在我終究得不到，而且沒有勇氣去搜尋的。這無興趣的生命，倒不如不有，免得眼看着那般有幸福的人們，而生出自卑的心來，或終於因妬恨而做出什麼過分的舉動。』年在二十左右的青年，半瘋半顛，似怨似嘗地哭着，語調中，包含着無限對於生命的悲哀。

一間在十方步以上開闊的矮屋，室內黑暗得甚至於分辨不出其中陳設些什麼；除非天氣清明的上午，太陽恰偏在蔚藍色天空的東面，那光綫從破窗底隙縫中透入，纔看得出室內一二種簡陋的用具——椅子蹩着彼底前脚，支持半傾斜的姿勢，在室的左隅跕着，和椅子底姿勢相配稱的一方桌子，不前不後地靠在兩扇快要掉下去的窗子底正中，上面堆積了許多書籍，從彼破碎零落的紙張裏面，可以看出彼頹喪的神情，此外還有一張長方形的木榻，占有桌子底對方向，上面鋪着重不過半斤，而灰黑同鐵一般的棉胎，這太約是室主人夜間休息的所在了。——這屋子深藏在古木參天的叢林裏面；所以每逢陰天和午後，室內的東西什麼都辨不清，這也虧得陳列的東西不多，不然爲了找尋東西，室主人也夠麻煩了！

青年——室主人——靠在那張斜形的桌子旁邊，他不住地自怨自艾，他底白得同梨花一般的面龐，隱藏著不可思議的沉靜和悲哀；他底兩條深鎖不開的眉毛，是他無限悲哀彙集的地方。當他一五一十伸訴他對於生命底不滿，他與奮極了！兩隻銅鈴大的眼睛，灼灼作光，瘦瘠同胡桃大的兩隻拳頭，不住地在那里亂擊，他簡直瘋了！

初冬時候的下午，『黑暗』底勢力，比甚麼都大，一瞬息間，彼已統治了全世界了。青年底室內，本是『黑暗』占有的領土，在這時候，彼底勢力益發澎漲到十二分；當時青年除了辨得到他自己底身體外，什麼都看不清楚。他也懶得去找燈，儘那『黑暗』去擴張彼底勢力；他一聲不響地包在『黑暗』裏面，好像也被彼征服的樣子。

他終於破了這沉默緊張的空氣：『這生命的途徑，在我呢；總覺得彼是一條修狹而不透光的曲巷，人們生活於這裏面，吸不到一線光明的空氣，所聽到的，只是悲哀泉源底濤聲，在這慘澹情的巷內，怎可以過活？悲哀底濤聲呀！你歇歇你底勢能，卑怯者底心靈，是禁不起你聲聲打擊的。人間底至寶，光明呀！你快普照到這孤寂荒涼，沒人跡的所在來，蘇蘇那居住者的困